

2022

2

Monthly  
Magazine

통권 219호



# 월간 안세회계법인 재경저널 회세무 경영저널

eAnSe.com

30분내  
Q&A답글+ 즉답829-7575  
010-2672-2250

Biz life partner, 온라인재경교육, e러닝, 전직원경영관리아카데미, CEO, CFO, CMO 등 경영진 휴대북, 관리자 점검표 · 실무자학습지

이달의 특집

## 2022년도 중소벤처기업 지원사업 - 기술개발·인력 지원 (중소벤처기업부)

2022-2  
세무회계경영  
저널

2022년도

중소벤처기업

지원사업

안안  
세건  
회조  
계세  
법정  
인보

회계·경리·세무·재무·인사·노무·총무·법무·기획·재경(AnSe consulting)

← 경영관리 · 총무 outsourcing + Secretarial 서비스 + 중소기업창업·보육·지원센터

등록번호 영등포로-0129 · 등록일 2003  
년 11월 11일 발행인겸편집인 : 이윤선  
발행처 (주)안건조세정보 서울 영등포구  
영등포로84길 41(신길동) 안세빌딩 1층  
본지는 한국간행물 윤리위원회 윤리강  
령 및 실천요강을 준수합니다.

안건조세정보





# 안사회계법인

Anse, the Best Answer

829-7557

829-7555

anse.com

..... ESG컨설팅과 인증, 상장사 내부회계관리설계자문, 기업가치평가

- PA 전문 ① 상장, 코스닥, 대기업의 내부회계 Private Accounting 전문 특화
- 회계감사 ② 소속회계사 115명 + 세무직원 286명 = 성실한 401명 활동
- 세무대리 ③ 대형회계법인에서 10년 이상 경력의 숙련된 전공별 회계사
- 재무자문 ④ 2020년 매출액 535억원으로 196개 법인 중 10번째 규모
- 경영컨설팅 ⑤ 서울 핵심지역과 광역시 총 21개의 현지밀착 1시간내 사무소
- 회계기장 ⑥ 모두 업무기획·계약·현장실행·품질관리 전 공정 책임수행
- 창업지원 ⑦ 獨自創安(독립, 자율, 창업, 안전) 경영이념과 적법투명회계
- 가업승계 ⑧ 고객현장근무 중심, 사전문제예방 컨설팅 파견과 재택가능

담당회계사·재경컨설턴트: 경리·재경아웃소싱 업무를 수행할  
안세의 전국 사업본부의 소속 공인회계사등과 분사무소 · 지점

자매 회사 안건조세정보 (02-829-7575)

서울본사 (영등포)	829-7557 외부감사 · 세무대리 · 회계 · 기장 · 재무 · ESG컨설팅 · 기업가치평가(IFRS 적용컨설팅) · 내부회계관리제도설계 · 금융자문 · 품질관리심리실 · 준법감시인 · 재경본부운영 · 전문지식정보운영팀 박윤종(대표이사) · 김형석 · 고주현 · 이동건 · 안수현 · 장용석 등 70명 등기이사파트너 / 심리실: 손세정(준법감시인 겸 심리역)		
	고두환 · 고영일 · 공희성 · 김경수 · 김봉수 · 김수범 · 김영근 · 김옥철 · 김윤전 · 김종창 · 김준영 · 김준일 · 김형석 · 나경수 · 박규태 · 박기훈 · 박병준 · 배익권 · 송형근 · 안수환 · 윤훈기 · 이만선 · 이미지 · 이샤야 · 이승환 · 이원재 · 이형주 · 정상문 · 조민기 · 조성민 · 조영우 · 진경일 · 진수미 · 표정협 · 최우영 · 한상표 · 한용주 · 홍종혁 · 허진영(변호사: 준법지원역)		
서초강남본부	070-7668-6865	강민우 · 광영미 · 김태현 · 이현섭 · 배문호 · 송태현 · 최민욱 · 신민석 · 조세용 · 황준호 · 정호신 · 김동현	
강남금융본부	070-5101-1651	우성권 · 김용환 · 김수범 · 홍희빈 · 이혜리 · 강윤희 · 김현단 · 선지우 · 박경혜 · 이원구	
동작남부본실	02-6011-5514	이남재 · 정현 · 허근 · 황창연 · 장욱	강남지점 516-4199 윤봉진 · 장원택 · 김현민 + 3인
부산강남본부	051-322-8321	공병진 · 이동계 · 윤재훈 + 10인	서초지점 6245-7502 정 훈 · 김태경 · 라선희 + 10인
대전충청본부	042-525-5558	이상훈 · 김형진 · 정대환 + 10인	논현지점 571-3700 정원웅 · 임진호 · 안영호 + 4인
광주호남본부	062-714-3303	양철성 · 김희표 · 김민주 · 김창훈 · 최재용	삼성동지점 02-312-2254 안수현 · 조성민 · 유진우
부산지점	051-819-3308	박지훈 · 이성태 · 양승민 + 5인	여의도지점 6959-2378 고주현 · 양용석 · 황창연 + 5인
부산중앙지점	051-714-7227	이형래 · 홍영표 · 김치현 + 7인	센트럴지점 2209-0710 유환철 · 유지운 · 윤현철 + 4인
부산센텀지점	051-938-9677	이수영 · 고경호 · 이대건 + 2인	영등포지점 2633-9243 차병길 · 원영민 · 강병훈 + 10인
경인지점	032-815-2641	심강수 · 이희곤 · 정영훈 + 4인	가산지점 2026-8838 조재형 · 이동건 · 고경환 + 3인
일산지점	031-817-4189	김종운 · 송주호 · 최민욱 + 2인	중소기업지원센터 312-2255 이익재 · 이준상 · 이승호
특별자문역	유찬영 세무사, 홍현영 법무사, 이승환 노무사, 김재득 세무사, 김흥기 · 윤경만 · 박희원 · 이우목 · 이미경 경영지도사		

## 안사회계법인의 상장 · 대기업 PA(Private accounting) 업무 상세내역

안사회계법인은 거래소상장법인 코스닥상장회사 재벌집단 대기업그룹 다국적글로벌외투법인등의 내부회계협력자문 PA(Private accounting)회계재무경영자문 아웃소싱용역의 최선봉에서,기업내부재경실무자의 애로점을 최적해결하는 경력 자중심 조직임 - 빅4등에서 7년차이상의 베테랑회계사가 소속되어 창업적 활동함.(02-829-7575)

- ESG컨설팅 · 인증** 상장회사 등의 지속가능경영 보고서 작성, 자문, 인증업무, 환경, 사회, 투명경영전략 설계 컨설팅
- 가치평가** 기업전체가치평가(DCF 등), 기업 1주당 주식이치평가, 전환사채의 주식 및 옵션 가치평가, 상환우선주와 신주인수권부사채의 옵션가치평가, 사모ABL평가, 보유투자주식평가, 이항모형 스톡옵션평가, 고정자산손상평가, 지분증권평가, 영업권 등 무형자산평가, 주식손상평가(관계사, 종속회사), PBR · PER 이용한 주식이치평가, 타회계감사 제출용 매도가능증권평가, 투자기업의 분기별 공정가치평가, 해외자회사 주식평가, 타회사 인수를 위한 기업가치평가, 무담보채권평가, 비상장주식의 상증법상 평가, 특수관계인간 주식양수도평가, RCPS용 비상장주식평가, 비상장사의 영업권 평가, 무형자산손상검토, 사회적 가치서비스 창출자문(ESG)
- 일반재무제표** 매년도 재무제표 작성 · 지원용역, 현금흐름표와 주석작성, 내부경리실무자의 일손부족분 결산보조,원가회계와 제조원가계산. 제품 반제품 재공품 원재료 명세서작성,원가관리와 제품별 공정별 원가계산과정의 액셀정리집계,제조원가배부용 감가상각비계산과 생산원가반영후 최종결산재무제표작성, 반기재무제표작성, 기업인수합병영업권대가의 각 사업부 배부용역, 재무결산지원, 재무제표작성과정의 신속 · 고도화, 건설 · 조선 공사 등 진행을 검토, 분기 · 반기 · 연차 재무제표작성지원협력, 국가중앙행정 각부 · 지자체 등 결산지원업무, 공기업 · 공기관 결산지원용역
- 내부회계분야** 내부회계시스템 구축 · 설계, 내부회계관리제도 설계 · 구축 및 운영평가지원, 재무관리실태감사와 내부회계지원
- K-IFRS** 관련 국제회계자문 연간일정(평상시 회계쟁점자문, 질문의견서 작성, 분기재무 · 반기검토 작성지원, 결산마감과 재무제표 · 현금흐름표 · 주석 작성, 연결분개재무제표, 외감현장입회대응, 해외모기업 합산재무지원)
- 외감 아닌 기타 인증업무** 합의된 절차에 의한 실사업무, 사업비정산 검토감사, 임의감사, 조성원가추정계산, 연구비 위탁정산
- 연결재무제표** 연결재무제표 작성 · 지원 · 자문용역, 국내외 자회사 등의 내부거래이익 제거, 연결재무제표 기초이월잔액 검증
- 사업계획서 등** 사업계획서 작성, 사업타당성보고서, 사업계획 미래 현금흐름검토, 대규모 사업단지 개발지역 · 오피스텔 개발사업 타당성검토, 스타트업 지원
- M&A 실사 · 조사 등** 인수대상회사 실사, 내부 임직원 부정적발조사, 자산부채자본실사, 자산양수도거래의 외부평가
- 화의 · 법정관리 등** 각급 법원 회생조사위원, 회생신청 전반 컨설팅, 관리인 조사보고서의 재검토
- 외국 · 해외 비지니스** 감사보고서 영문번역, 해외투자과 자원개발 자금 심사와 실사업무, USGAAP기준, 영문감사보고서
- 기타 특수업무** 기업의 금융감독원 특별심사 감리대응자문, 위탁 수수료 예상가격 산정, 컨설팅사의 공기관 제출 인증서류 검토, 사외이사취임, 내부감사(상근, 비상근), 상장사 등 내부 감사위원회 구성원 역할





# 월간 세무회계경영저널

+ 교육 · 훈련강의저널  
+ CEO · CFO · 기업법무저널

www.eAnSe.com

월간 세무회계경영저널은  
고객회사와 기업재경실무자의  
“명료한 세무판단”,  
“투명한 회계처리”,  
“효율적 경영활동”  
에 도움을 드리고자,  
여러 회계법인이 연합하여  
공동제작하는  
회계세무재경 전문가의  
정보자료전략컨설팅지  
입니다.

## 이달의 특집

- 2022년도 중소벤처기업 지원사업
  - 기술개발 · 인력 지원 (중소벤처기업부) ..... 2

## 이 달의 세무신고 Checkpoint

- 면세사업자 사업장현황신고, 2월 10일까지 신고해야  
(국세청) ..... 88

## 2월의 세무일지

일 자	구 분
1(월)	종합소득세 중간예납분 분납기한, 9월말 결산법인 법인세분 지방소득세 납 부, 개별소비세(유류 등), 교통세(교육세·주행세 포 함), 주세(교육세 포함) 신 고납부, 일용근로소득지급 명세서 제출, 근로소득간 이지급명세서 제출
10(수)	법인·소득세 원천징수분 납부, 주민세(종업원분) 신고납부, 개인사업자 사 업장 현황신고, 레저세(지 방교육세 포함) 신고납부, 매출·매입처별계산서 합 계표 제출마감일, 특별징 수 지방소득세 납부, 증권 등거래세 신고납부
22(월)	담배소비세(지방교육세 포 함) 신고납부
25(목)	부가가치세 제2기분 환급

## 세무정보

- 2021년 세법개정 후속 시행령 개정 (기획재정부) ..... 94
- 2022년부터 이렇게 달라집니다 (기획재정부) ..... 112
- 부가세영세율과표 및 회계반영시 외화외상매출액 평가의  
기준 · 재정 환율 (1월) ..... 144

이달의

특 집

## 2022년도 중소벤처기업 지원사업 - 기술개발·인력 지원

- 중소벤처기업부 -

### 제1부 기술개발 지원

#### 제1장 기술개발자금 지원

##### 1-1. 창업성장기술개발

창업기업에 대한 전략적 R&D지원을 통해 기술기반 창업기업의 혁신성장 촉진 및 창업 강국으로의 도약을 위한 기술개발 지원

● 지원대상 : 「중소기업기본법」 제2조의 규정에 의한 중소기업을 원칙으로 하되, 창업 7년 이하이며 매출액 20억원 미만 창업기업 중 과제별 자격기준을 충족하는 기업

● 지원이 안되는 기업

- ▶ 사업에 참여하는 자(주관연구개발기관, 공동연구개발기관, 대표자, 과제책임자 등)가 접수마감일 현재 사업별 의무사항(각종 보고서 제출, 기술료 납부, 회수금 또는 제재부가금, 환수금 납부 등)을 불이행하고 있는 경우, 국가연구개발사업에 참여제한 중인 경우
- ▶ 기업의 부도/휴·폐업, 국세·지방세 체납, 금융기관 등의 채무불이행, 부채비율이 1,000% 이상인 경우(창업 3년 미만인 업체는 예외이며, 부채비율 계산시 투자유치에 의한 항목은 제외), 기업이 자본전액잠식 상태에 있는 경우(창업 3년 미만인 업체는 예외), 파산·회생절차·개인회생절차의 개시 신청이 이루어진 경우

● 지원내용

- 디딤돌(신규 810억원) : R&D저변 확대를 위해 R&D 첫수행, 유관기관 추천 등을 통해 창업 기업을 발굴하여 R&D지원(1년, 1.2억원 이내)
- 전략형(신규 533억원) : 디지털, BIG3, 백신 원부자재, 그린 분야, 소부장 등 고기술·유망기술 분야 창업 기업의 기술개발 지원(2년, 3억원 이내)
- TIPS(신규 738억원) : 창업기획자 등 팀스 운영사가 발굴·투자한 기술 창업기업에게 보육·멘토링과 함께 기술개발 지원 지원(2년, 5억원 이내)

내역사업	개발기간 및 지원한도	정부출연금 비율	지원방식
디딤돌	최대 1년, 1.2억 원	90% 이내	자유공모
전략형	최대 2년, 3억 원		품목지정
TIPS	최대 2년, 5억 원		자유공모

● 지난해와 달라진 내용

- 디딤돌(첫걸음) 과제는 창조경제혁신센터를 통해 추천받아 지원하며, 지역별 균등 배분하는 지역별 쿼터제 도입(하반기)
- 전략형 과제는 디지털 분야와 BIG3, 백신원부자재, 소재·부품·장비 중심으로 지원

● 신청·접수 : 중소기업 기술개발사업 종합관리시스템([www.smtech.go.kr](http://www.smtech.go.kr))을 통한 온라인 신청(과제별 공고 참조, ' 21.12월 중 공고 예정)

● 심사·평가 주요내용

- 접수된 사업계획서 내용, 사업목적과의 부합성 등을 중심으로 평가
- 신청자격, 기술개발 및 사업화 역량, 과제중복성, 사업비 계상, 재무제표 등 증빙서류 확인
- 사업계획의 타당성·기술성·시장성·사업성 등에 대한 평가 실시

● 제출서류 : 사업신청서, 사업계획서, 사업자등록증, 재무제표, 창업기업확인서 등 기타 관련된 근거서류

● 지원규모 : 4,437억원(신규 2,082억원, 계속 2,355억원)

● 문의처

- 중소벤처기업부 : 국번없이 1357
- 중소기업기술정보진흥원 : 044-300-0541, 0543~4, 0546~7
- 홈페이지 : 중소기업 기술개발사업 종합관리시스템([www.smtech.go.kr](http://www.smtech.go.kr))

- 전화상담은 국번없이 1357, 정책정보는 기업마당(ww.bizinfo.go.kr)

## 1-2. 중소기업기술혁신개발

창업 이후 중소기업이 Scale-Up 할 수 있도록 시장검증 단계별 기술개발 지원과 신속한 사업화를 통해 기업성장 도모

- 지원대상 : 「중소기업기본법」 제2조의 규정에 의한 중소기업
  - 수출지향형(130억원) : 예비 중견기업, 수출 유망기업 등을 대상으로 글로벌 경쟁력 강화를 통한 글로벌 선도 기업군 집중육성을 위한 기술개발 지원
  - 시장확대형(761억원) : 디지털·그린, BIG3분야 등의 기술 및 민간투자 유치실적 등을 보유한 중소기업을 대상으로 기술개발 지원
  - 시장대응형(534억원) : 중소기업 유망품목을 발굴하여 혁신역량 강화가 필요한 중소기업의 기술개발 지원
  - 강소기업100(85억원) : 소재·부품·장비 강소100 선정기업의 기술개발과 기술자립 위한 기술개발 지원
  - 소부장 전략(116억원) : 소부장분야 혁신역량을 보유한 소부장 전문 기업 육성 및 성장을 위한 기술개발 지원
  - 소부장 일반(95억) : 소부장분야 중소기업의 혁신역량 강화를 통한 기술경쟁력 확보를 위한 기술개발 지원

### ● 지원이 안되는 기업

- ▶ 사업에 참여하는 자(주관기관, 참여기업, 대표자, 과제책임자 등)가 접수마감일 현재 사업별 의무사항(각종 보고서 제출, 기술료 납부, 정산금 또는 환수금 납부 등)을 불이행하고 있는 경우, 국가연구개발사업에 참여제한 중인 경우
- ▶ 기업의 부도/휴·폐업, 국세·지방세 체납, 금융기관 등의 채무불이행, 부채비율이 1,000%이상인 경우(창업 3년 미만인 업체는 예외이며, 부채비율 계산시 투자유치에 의한 항목은 제외), 기업이 자본전액잠식 상태에 있는 경우(창업 3년 미만인 업체는 예외), 파산·회생절차·개인회생절차의 개시 신청이 이루어진 경우

### ● 지원내용 : 혁신역량 수준별 3개 내역으로 구분하여 최대 2~4년, 5~20억원 지원

- 수출지향형 : 글로벌 시장에서 경쟁우위를 확보할 수 있는 예비 중견기업, 수출 유망기업 등을 대상으로 글로벌 경쟁력 강화를 통한 글로벌 선도 기업군 집중육성을 위한 기술개발 지원
- 시장확대형 : 민간투자 유치실적 보유기업 또는 BIG3 등 중점전략분야의 기술을 보유한

기업 등을 대상으로 기술개발 지원

- 시장대응형 : 중소기업 유망품목을 발굴하여 혁신역량 강화가 필요한 중소기업의 기술개발 지원
- 강소기업100 : 강소기업100 선정기업의 신속한 기술혁신 및 사업화 성과창출을 위한 기술개발 지원
- 소부장전략 : 소부장분야 혁신역량을 보유한 소부장 전문기업 육성 및 성장을 위한 기술개발 지원
- 소부장일반 : 소부장분야 중소기업의 혁신역량 강화를 통한 기술경쟁력 확보를 위한 기술개발 지원

구 분		개발기간 및 지원한도	정부출연금 비중	지원방식
일반회계	수출지향형	최대 4년, 20억	80% 이내*	자유응모
	시장확대형	최대 2년, 6억		자유응모(품목지정)
	시장대응형	최대 2년, 5억		자유응모(품목지정)
소특회계	강소100	최대 4년, 20억		자유응모
	소부장 전략	최대 2년, 6억		자유응모(품목지정)
	소부장 일반	최대 2년, 5억		자유응모(품목지정)

\* 「코로나-19 대응을 위한 특별지침」에 따라 정부출연금 지원비율 상향조정 유지(65→80%)

● 지난해와 달라진 내용

- (중점분야 신설) BIG3 및 비대면과제 등 중점 지원기술을 지정하여 우선지원
- (자격요건 강화) 민간투자자연계과제 민간투자 최소금액 상향(5억→10억)
- (지원시기) 신속한 과제지원을 위해 지원시기 조정(6월→4월, 9월→7월)

● 신청·접수 : 중소기업 기술개발사업 종합관리시스템([www.smtech.go.kr](http://www.smtech.go.kr))을 통한 온라인 신청

● 심사·평가 주요내용

- 접수된 사업계획서 내용, 사업목적과의 부합성 등을 중심으로 평가
- 사업계획의 타당성·기술성·사업성 등에 대한 평가 실시

● 제출서류 : 연구개발계획서, 신청자격서류 등

● 지원규모 : 4,277억원(신규 1,721억원, 계속 2,556억원)

● 문의처

- 중소기업기술정보진흥원 : 044-300-0520~0537
- 전용정보사이트 : [www.smtech.go.kr](http://www.smtech.go.kr) (중소기업기술개발사업종합관리시스템)

- 전화상담은 국번없이 1357, 정책정보는 기업마당([www.bizinfo.go.kr](http://www.bizinfo.go.kr))

### 1-3. 구매조건부신제품개발사업

대·중견기업, 공공기관, 정부, 해외기업 등의 구매 및 투자 수요가 있는 기술개발 제품에 대한 중소기업의 기술개발 자금을 지원하는 사업

- 지원대상 : 「중소기업기본법」 제2조의 규정에 의한 중소기업
  - － 수요처(투자기업)로부터 기술개발제품에 대한 ‘구매동의서’ 또는 ‘구매계약서’ (투자 동의서)를 발급받은 기업
- 지원이 안되는 기업
  - ▶ 사업에 참여하는 자(주관기관, 참여기업, 공동개발기관, 대표자, 과제책임자 등)가 접수마감일 현재 사업별 의무사항(각종 보고서 제출, 기술료 납부, 정산금 또는 환수금 납부 등)을 불이행하고 있는 경우, 국가연구개발사업에 참여제한 중인 경우
  - ▶ 기업의 부도/휴·폐업, 국제·지방세 체납, 금융기관 등의 채무불이행, 부채비율이 1,000%이상인 경우(창업 3년 미만인 업체는 예외이며, 부채비율 계산시 투자유치에 의한 항목은 제외), 기업이 자본전액잠식 상태에 있는 경우(창업 3년 미만인 업체는 제외)
    - \* 그 외 사업 모집공고상 신청(지원) 제외 대상으로 규정한 경우
- 지원내용
  - (지정공모) 정부에서 수요처(투자기업)가 구매(투자)의사를 밝히고 제안한 과제에 대해 연구개발 수행 중소기업을 선정하여 기술개발 자금 지원
  - (자유응모) 중소기업이 수요처(투자기업)에 과제를 제안하여 기술개발제품의 구매(투자)를 약속 받은 경우 과제를 선별하여 기술개발자금 지원
- 지난해와 달라진 내용 : 구매연계형(조달혁신) : ( ’ 21년) 5억원 한도 → ( ’ 22년) 10억원 한도
  - － 수요처가 정부, 지자체, 공공기관인 구매연계형(조달혁신) 과제의 경우 최대 10억원 한도로 확대 지원 가능
- 신청·접수 : 과제별 공고 참조
  - 중소벤처기업부 기술개발사업 종합관리시스템([www.smtech.go.kr](http://www.smtech.go.kr))에서 온라인 신청·접수
  - 신청양식은 과제별 공고에 첨부



● 심사·평가 주요내용

- 신청자격, 과제중복성, 사업목적과의 부합성 등 적합성 검토
- 사업계획의 타당성·기술성·사업성 등에 대한 평가 실시

● 제출서류 : 사업계획서, 구매동의서(또는 구매계약서)·투자동의서, 기타 서류 등

● 지원규모 : 총 2,340억원(신규 759억원, 계속 1,581억원)

\* '21년 지원현황 : 총 2,009억원(신규 421억원, 계속 1,588억원)

● 문의처

- 중소기업기술정보진흥원 : ☎044-300-0651
- 중소벤처기업부 기술개발사업 종합관리시스템([www.smtech.go.kr](http://www.smtech.go.kr))
- 정책정보는 기업마당([www.bizinfo.go.kr](http://www.bizinfo.go.kr)), 전화상담은 ☎1357

## 1-4. 네트워크형 기술개발사업

3개이상 중소기업 간 네트워크 구성을 통해 즉시 상용화가 가능한 시장주도형 R&BD 지원하는 사업

● 지원대상 : 혁신형 중소기업(주관연구개발기관) 중심의 네트워크 협력체\*(3개 기업 이상)

\* 개발기업, 생산기업, 유통 및 판매기업 등

- 주관연구개발기관 : 중소기업기본법 제2조에 의한 중소기업 중 기술혁신형 또는 벤처기업 또는 기업부설연구소 보유 기업
- 공동연구개발기관 : 중소기업기본법 제2조에 의한 중소기업
- 참여기업 및 위탁연구개발기관 참여 불가

● 지원이 안되는 기업

- ▶ 사업에 참여하는 자(주관연구개발기관, 공동연구개발기관, 대표자, 과제책임자, 공동책임자 등)가 접수마감일 현재 사업별 의무사항(각종 보고서 제출, 기술료 납부, 정산금 또는 환수금 납부 등)을 불이행하고 있는 경우, 국가연구개발사업에 참여제한 중인 경우
- ▶ 기업의 부도·휴·폐업, 국세·지방세 체납, 금융기관 등의 채무불이행, 부채비율이 1,000%이상인 경우(창업 3년 미만인 업체는 예외이며, 부채비율 계산시 투자유치에 의한 항목은 제외), 기업이 자본전액잠식 상태에 있는 경우(창업 3년 미만인 업체는 제외)
- \* 그 외 사업 모집공고상 신청(지원) 제외 대상으로 규정한 경우

● 지원내용

- (1단계 : 네트워크 기획지원) 네트워크 협력체 구성을 위한 공동연구개발기관의 탐색, 매칭을 지원하고, 기업이 제안한 아이템의 타당성 검증 및 R&BD기획 상세화, 상호협력계약 체결 지원
- (2단계: R&BD) 사업계획, 상호협력계약서 등을 바탕으로 중소기업간 네트워크 R&BD 자금 지원

● 지난해와 달라진 내용

- 네트워크 기획 사업계획서 개선으로 중소기업 부담 완화
  - 네트워크 기획 사업계획서에 최소 필요 사항만 작성 및 30페이지로 제한

● 신청·접수 : 과제별 공고 참조

- 중소벤처기업부 기술개발사업 종합관리시스템([www.smtech.go.kr](http://www.smtech.go.kr))에서 온라인 신청·접수
- 신청양식은 과제별 공고에 첨부

● 심사·평가 주요내용

- (공통) 신청자격, 과제중복성, 사업목적과의 부합성 등 적합성 검토
- (네트워크 기획지원) 제출된 개념요약서(기술개발 주제, 구현방법, 네트워크 구성계획 등)를 기준으로 기획지원의 필요성, 기술성, 사업성 등을 평가
- (R&BD) 사업계획서(네트워크 밸류체인 등), 상호협력계약서 등을 기준으로 기술성, 사업성, 네트워크 구성의 적정성 및 우수성 등을 평가

● 제출서류

- (네트워크 기획지원) 사업계획서, 매칭요구서, 기타 서류
- (R&BD) 사업계획서, 상호협력계약서, 기타 서류

● 지원규모 : 총 242억원(신규 105억원, 계속 137억원)

\* '21년 지원현황 : 총 219억원(신규 60억원, 계속 159억원)

● 문의처

- 중소기업기술정보진흥원 : ☎044-300-0651
- 중소벤처기업부 기술개발사업 종합관리시스템([www.smtech.go.kr](http://www.smtech.go.kr))
- 정책정보는 기업마당([www.bizinfo.go.kr](http://www.bizinfo.go.kr)), 전화상담은 ☎1357

## 1-5. 산학연 Collabo R&D

산학연 협력R&D 활성화를 통한 중소기업 혁신성장 촉진과 일자리 창출

### ● 지원대상

- (주관기관) 기업부설연구소 또는 연구개발전담부서 보유 중소기업이거나 설립계획이 있는 모든 중소기업
- 2단계 사업화 R&D 신청일까지 기업부설연구소 또는 연구개발전담부서를 보유하여야 함
- (공동개발기관) 중소기업지원 전담조직을 보유하고 있는 대학 또는 비영리 연구기관

### ● 지원제외 기업

- ▶ 사업에 참여하는 자(주관기관, 참여기업, 대표자, 과제책임자 등)가 접수 마감일 현재 사업별 의무사항(각종 보고서 제출, 기술료 납부, 정산금 또는 환수금 납부 등)을 불이행하고 있는 경우
- ▶ 사업에 참여하는 자(주관기관, 참여기업, 대표자, 과제책임자 등)가 국가연구개발 사업에 참여 제한 중인 경우
- ▶ 사업에 참여하는 자(주관기관, 참여기업, 대표자)가 부도, 휴·폐업 상태에 있는 경우. 단, 회생인가 받은 기업, 중진공에서 재창업자금을 지원받은 기업 등 정부·공공기관으로부터 재기 지원 필요성을 인정받은 기업(인)은 참여 가능
- \* 그 외 사업 모집 공고상 신청(지원) 제외대상으로 규정한 경우

- 유의사항 : 예비연구 신청 시, 공동개발기관 과제책임자와 주관기관 간의 국가연구개발사업 공동 및 위탁연구 실적이 없어야 함

### ● 지원내용

- ①예비연구(PoC) → ②사업화R&D
- 산학협력 기술개발
- 대학의 보유자원(인력·기술·장비 등)을 활용하여 연구인력 확보가 어려운 중소기업의 협력R&D를 지원
- 산연협력 기술개발
- 연구기관의 전문기술 분야에 기반하여 중소기업의 혁신과 성장에 필요한 사업화 중심의 협력R&D를 지원

<지원내용 및 한도>

구 분		개발기간 및 지원한도	정부출연금 비중	지원방식
산학협력	(1단계) 예비연구	최대 8개월, 0.5억원	80% 이내	자유공모
	(2단계) 사업화R&D	최대 2년, 4억원		
산연협력	(1단계) 예비연구	최대 8개월, 0.5억원		
	(2단계) 사업화R&D	최대 2년, 4억원		

- 신청·접수 : 중소기업 기술개발사업 종합관리시스템 (www.smtech.go.kr)을 통한 온라인 신청·접수
- 심사·평가 주요내용
  - (예비연구) 요건검토 → 서면평가 → 대면평가 → 최종선정
  - 산학연협력의 필요성, 고용 친화도, 예비연구의 필요성 및 차별성, 예비연구방법의 적정성 등을 종합적으로 평가
  - 평가기간 단축을 위해 평가단계 조정 가능
  - (사업화 R&D) 대면평가 → 최종선정
  - 예비연구 목표달성도, 사업화 기술개발계획, 사업성, 산학연협력 적합도 등을 종합적으로 평가
- 제출서류 사업신청서, 사업계획서 등
- 지원규모 : 474억원(신규 257억원, 계속 217억원)
- 문의처
  - 중소벤처기업부 기술개발과 : 044-204-7769
  - 중소기업기술정보진흥원 : 044-300-0676
  - 전용정보사이트 : www.smtech.go.kr(기술개발사업종합관리시스템)
  - 전화상담은 국번 없이 1357, 정책정보는 기업마당(www.bizinfo.go.kr)
  - 중소벤처기업부 홈페이지(www.mss.go.kr)

## 1-6. 공정·품질 기술개발사업

국내 중소기업 공장의 생산성 향상(불량률 감소·원가 절감 등)을 위해 제조 공정 자동화·지능화·효율화 등 공정개선 기술개발 지원

### ● 지원대상

- (혁신형 R&D) 「중소기업기본법」 제2조에 의한 중소기업 중, 직접생산확인 증명서 또는 공장등록증 보유 중소기업
- (현장형 R&D) 「중소기업기본법」 제2조에 따른 중소기업 중, 직접생산확인 증명서 또는 공장등록증을 보유한 3년 평균 매출액 120억 이하 중소기업

### ● 지원이 안되는 기업

- ▶ 주관연구개발기관, 대표자, 과제책임자 등이 접수마감일 현재 사업별 의무사항(각종 보고서 제출, 기술료 납부, 정산금 또는 환수금 납부 등)을 불이행하고 있는 경우이거나 국가연구개발사업에 참여제한 중인 경우
- ▶ 주관연구개발기관, 대표자, 과제책임자 등이 국제·지방세 체납자 이거나 금융기관 등의 채무불이행, 부채비율이 1,000% 이상, 자본전액잠식인 경우 등

### ● 지원내용

- 혁신형 R&D\_일반과제(신규 48.75억원) : 국내 제조 중소기업의 생산성 향상(불량률감소, 원가절감 등)을 위해 중소기업이 산·학·연 기관과 협업을 통해 공정 자동화·지능화·효율화 등 기술개발 및 실증 지원
  - \* 2억원 한도(연 1억원, 총 사업비의 65% 이내), 2년
- 혁신형 R&D\_고도화과제(신규 37.5억원) : 국내 높은 생산비용으로 이미 해외로 이전하였거나 이전할 가능성이 높은 제조 중소기업의 노동집약적·고위험 공정을 자동화·지능화 공정으로 전환하는 기술개발 지원
  - \* 10억원 한도(연 5억원, 총 사업비의 65% 이내), 2년
- 현장형 R&D(신규 121.25억원) : 자금력이 부족한 제조 중소기업의 생산성 향상(불량률 감소, 원가절감 등)과 단기 애로기술 해결 수준의 현장 맞춤형 공정 기술개발 및 실증 지원
  - \* 5천만원 한도(총 사업비의 75% 이내), 1년

### ● 신청·접수

- 신청방법 : 온라인 신청([www.smtech.go.kr](http://www.smtech.go.kr))
- 추진일정



구 분		공 고	신청·접수	선정평가	협약체결
혁신형 R&D	일반	' 21년 12월	'21년12월~' 22년1월	' 22년 2월	' 21년 4월
	고도화	' 22년 1월	' 22년 2월	' 22년 3월	' 22년 4월
현장형R&D		' 21년 12월	' 22년 1월, 4월(2회 신청·접수 예정)	' 22년 2월,5월	' 22년 3월,7월

\* 주진일정은 신청접수 현황 및 평가일정에 따라 변경될 수 있음

● 심사·평가 주요내용

- (공동) 공정기술개발의 필요성, 제조공정의 원가절감, 불량률 개선 등 생산성 향상 목표, 제조공정의 자동화·지능화·효율화를 달성하기 위한 기술성, 실현가능성, 기술개발 방법의 타당성 등
- (혁신형R&D\_고도화과제) 지정공모 방식으로 품목에 대한 적합성, 리쇼어링 또는 오프쇼어링 방지, 수입대체 가능 여부 등
- (우대사항) 개발한 공정기술을 다른 기업에 확산·적용할 수 있는 공정개선 특화기업, 중소기업·중견기업, 대학, 연구기관과 협력하여 연구개발을 수행하는 경우 선정평가 시 우대

● 제출서류 : 중소기업 연구개발계획서, 신용상태 조회 동의서, 중소기업 기술개발사업 청렴서약서, 개인정보이용(제공·조회)동의서, 사업자등록증 또는 법인등기부 등본, 최근연도 결산 재무제표, 공장등록증 또는 직접생산확인증명서 등

● 지원규모 : 총 427.05억원(신규 207.5억원, 계속 219.55억원)

\* 혁신형R&D(신규 75개, 계속 278개), 현장형R&D(신규 320개, 종료 140개)

● 문의처

- 중소벤처기업부 제조혁신지원과: 044-204-7264
- 중소기업기술정보진흥원 산학협력사업실: 044-3000-671,678,687
- 중소기업 기술개발 종합관리시스템 : [www.smtech.go.kr](http://www.smtech.go.kr)
- 전화상담은 국번없이 1357, 정책정보는 기업마당([www.bizinfo.go.kr](http://www.bizinfo.go.kr))

## 1-7. Tech-Bridge활용 상용화기술개발

Tech-Bridge 플랫폼을 활용한 소재·부품·장비 분야의 중소기업 기술이전 및 후속 R&D 지원을 통한 기술·사업화 역량 제고

● 지원대상 : 중소기업기본법 제2조의 규정에 의한 중소기업으로서 소재·부품·장비분야의

## 기술이전을 희망하는 기업

## ● 지원이 안되는 기업

- ▶ 금융기관 등으로부터 규제중인 자 또는 기업(법원의 회생인가 기업 등 일부예외)
- ▶ 국세 또는 지방세 체납으로 규제중인 자 등 (성실 납부기업 등 일부예외)
- ▶ 중소벤처기업부의 창업사업화 지원사업을 통해 지원받은 자(기업), 타 중앙정부, 지자체, 공공기관의 창업지원사업을 수행 중인 자(기업) (일부제한)
- ▶ 중소기업창업지원법 시행령 제4조의 업종을 영위하고 있거나 또는 영위하고자 하는 자
  - \* 그 외 사업 모집공고상 신청(지원) 제외 대상으로 규정한 경우

## ● 지원내용

- 최대 2년, 8억원 이내(출연금 비율 80% 이내)
- 테크브릿지(Tech-Bridge) 플랫폼을 통해 소재·부품·장비 분야의 기술이전을 받은 중소기업에게 이전기술의 후속 상용화 기술개발 자금을 지원
  - \* 기술이전 + 후속 상용화 기술개발 + 금융지원을 패키지로 하여 일괄지원

● 신청·접수 : 중소기업기술개발사업 종합관리시스템([www.smtech.go.kr](http://www.smtech.go.kr))을 통한 온라인 신청

## ● 심사·평가 주요내용

- 접수된 사업계획서 내용, 사업목적과의 부합성 등을 중심으로 평가
- 신청자격, 기술개발 및 사업화 역량, 과제중복성, 사업비 계상, 재무제표 등 증빙서류 확인
- 사업계획의 타당성·기술성·시장성·사업성 등에 대한 평가 실시

## ● 제출서류

- 사업계획서, 사업비 비목별 소요명세서 등
- 기타 사업계획서 작성과 관련된 근거서류(우대사항 근거 포함)

## ● 지원규모 : 350억원(신규 40개 과제 내외)

## ● 문의처

- 중소기업기술정보진흥원 : 044-300-0660, 0650
- 전용정보사이트 : [www.smtech.go.kr](http://www.smtech.go.kr)(중소기업기술개발사업종합관리시스템)
- 전화상담은 국번없이 1357, 정책정보는 기업마당([www.bizinfo.go.kr](http://www.bizinfo.go.kr))

## 1-8. 해외원천기술 상용화기술개발

정부의 신북방 정책에 따라 해외의 높은 원천·혁신기술과 우리의 ICT·생산기술을 결합하여 후속 상용화 제품개발 및 신북방 新시장 개척을 지원하는 사업

- 지원대상 : 수요·공급기술을 보유한 러시아·우크라이나의 공공기관·기업 등으로부터 기술 이전의향서 또는 제품개발 협약서 등 기술협력의향서를 확보한 중소기업
- 지원내용 : 기술협력 수요·공급기술 품목 중 러시아·우크라이나 보유 핵심 기술도입을 통한 후속 기술개발 및 현지 수요기술에 대한 판로개척 기술개발 지원

구분	지원기간	지원규모	정부출연금 비중	지원방식
상용화기술개발	2년 이내	4억원 이내	80%이내	품목지정

- 신청·접수
  - (상용화기술개발) '21. 1월 중 사업공고 예정
  - 중소벤처기업부 기술개발사업 종합관리시스템([www.smtech.go.kr](http://www.smtech.go.kr))을 통한 온라인 신청
  - 신청양식은 사업공고에 첨부
- 심사·평가 주요내용
  - 접수된 사업계획서 내용, 사업목적과의 부합성 등을 중심으로 평가
  - 사업계획의 기술성(창의·도전성, 국제협력 기술개발방법 구체성, 기술보호역량 및 지식재산권 확보방안), 사업성(사업화 목표의 타당성, 사업화계획의 실현가능성, 고용친화도), 정책 부합성 등에 대한 평가
- 제출서류 : 사업계획서, 기술협력의향서, 기타 구비서류 등
- 지원규모 : 41.9억원(신규18.9억원)
  - \* (상용화기술개발) 신규 R&D 10개 과제 내외
- 문의처
  - 중소기업기술정보진흥원 : 044-300-0612
  - 홈페이지 : 중소벤처기업부 기술개발사업 종합관리시스템([www.smtech.go.kr](http://www.smtech.go.kr))
  - 전화상담은 국번없이 1357, 정책정보는 기업마당([www.bizinfo.go.kr](http://www.bizinfo.go.kr))

### 1-9. 현장수요 맞춤형 방역물품 기술개발사업

의료기관 방역현장 애로 수요를 바탕으로 기업의 창의적 아이디어가 결합된 방역물품 R&D를 통해 방역 분야 중소기업의 기술경쟁력 강화 및 K-방역의 성과 확산을 도모하는 사업

● 지원대상 : 「중소기업기본법」 제2조의 규정에 의한 중소기업으로서 방역물품·기기분야 기술 혁신 역량을 보유한 중소기업

● 지원이 안되는 기업

- ▶ 사업에 참여하는 자(주관기관, 참여기업, 공동개발기관, 대표자, 과제책임자 등)가 접수마감일 현재 사업별 의무사항(각종 보고서 제출, 기술료 납부, 정산금 또는 환수금 납부 등)을 불이행하고 있는 경우, 국가연구개발사업에 참여제한 중인 경우
- ▶ 기업의 부도/휴·폐업, 국세·지방세 체납, 금융기관 등의 채무불이행, 부채비율이 1,000%이상인 경우(창업 3년 미만인 업체는 예외이며, 부채비율 계산시 투자유치에 의한 항목은 제외), 기업이 자본전액잠식 상태에 있는 경우(창업 3년 미만인 업체는 제외)
  - \* 그 외 사업 모집공고상 신청(지원) 제외 대상으로 규정한 경우

● 지원내용

- 최대 2년, 6억원 이내(출연금 비율 80% 이내)
- (의료기관 수요발굴) 방역 현장에 투입된 의료진, 봉사자 등의 방역물품 애로사항을 반영한 현장맞춤형 방역물품·기기 R&D 기술개발 자금 지원
- (중소기업 적합품목) 중소기업 적합 방역물품·기기관련 신제품 개발 및 성능개선을 위한 기술개발 자금 지원

● 신청·접수 : 중소기업기술개발사업 종합관리시스템([www.smtech.go.kr](http://www.smtech.go.kr))을 통한 온라인 신청·접수

● 심사·평가 주요내용

- 신청자격, 과제중복성, 사업목적과의 부합성 등 적합성 검토
- 연구개발계획의 타당성·기술성·사업성 등에 대한 평가 실시

● 제출서류

- 연구개발계획서 등
- 기타 사업계획서 작성과 관련된 근거서류(우대사항 근거 포함)

● 지원규모 : 151.25억원(신규 30.38억원) / (감액 시 105.87억원(신규 없음))

\* '22년 신규, 15개 지원목표(감액 시 신규과제 없음)

● 문의처

- 중소기업기술정보진흥원 : ☎044-300-0661
- 중소벤처기업부 기술개발사업 종합관리시스템(www.smtech.go.kr)
- 정책정보는 기업마당(www.bizinfo.go.kr), 전화상담은 ☎1357

## 1-10. 해외인증규격 적합제품 기술개발

중소기업이 수출 대상국가의 인증/규격에서 요구하는 기술적 스펙을 달성하기 위한 기술 개발 지원

● 지원대상

- (주관연구개발기관) 중소기업기본법 제2조에 의한 중소기업 수출(예정)기업
- 중소기업의 원활한 수출역량 확보를 위해 기술개발 단계부터 타겟 국가의 인증/규격에 적합한 제품개발을 위한 R&D 지원
- 해외 시장규모, 진입 가능성, 중소기업 개발 가능성 등을 고려하여 지원대상의 해외인증 및 규격을 선정
  - 선정된 해외인증/규격에 적합한 제품개발 과제 지원

● 지원이 안되는 기업

- ▶ 사업에 참여하는 자(주관기관, 참여기업, 대표자, 과제책임자 등)가 접수마감일 현재 사업별 의무사항(각종 보고서 제출, 기술료 납부, 정산금 또는 환수금 납부 등)을 불이행하고 있는 경우
- ▶ 사업에 참여하는 자(주관기관, 참여기업, 대표자, 과제책임자 등)가 국가연구개발사업에 참여 제한 중인 경우
- ▶ 사업에 참여하는 자(주관기관, 참여기업, 대표자)가 부도, 휴·폐업 상태에 있는 경우  
단, 회생인가 받은 기업, 중진공에서 재창업자금을 지원 받은 기업 등 정부·공공기관으로부터 재기지원 필요성을 인정받은 기업(인)은 참여 가능



## 〈지원내용 및 지원한도〉

구 분	개발기간 및 지원한도	정부지원연구 개발비 비중	지원 방식
해외인증 규격 적합제품 R&D	최대 1년, 1.5억원	80% 이내	자유공모

- 신청·접수 : 중소기업 기술개발사업 종합관리시스템 (www.smtech.go.kr)을 통한 온라인 신청·접수
- 심사·평가 주요내용
  - (R&D 선정평가) 서면평가 → 대면평가 → 최종선정
    - 접수된 연구개발계획서 내용, 사업목적과의 부합성 등을 중심으로 평가
    - 신청자격, 기술개발 및 사업화 역량, 과제중복성, 사업비 계상, 재무제표 등 증빙서류 확인
    - 사업계획의 타당성·기술성·시장성·사업성·인증획득의 필요성 등에 대한 평가 실시
- 제출서류 : 사업신청서, 연구개발계획서, 재무제표 등
- 지원규모 : 76.5억원(신규 51개 과제 내외)
- 문의처
  - 중소기업기술정보진흥원 : 044-300-0663
  - 전용정보사이트 : www.smtech.go.kr(기술개발사업종합관리시스템)
  - 전화상담은 국번없이 1357, 정책정보는 기업마당(www.bizinfo.go.kr)
  - 중소벤처기업부 홈페이지(www.mss.go.kr), 「2022년 지원시책」 참조

**1-11. 소재부품장비 전략협력R&D**

소재·부품·장비 분야의 기술·인프라·인력을 보유한 대학·연구기관을 운영기관으로 선정(플랫폼화)하여 소부장 관련 중소기업의 혁신 기술개발 촉진

- 지원대상
  - (운영기관/ 주관기관) 소재·부품·장비분야의 핵심 원천기술을 보유한 기관으로 과제발굴, 공동R&D 수행 및 기술, 인력, 인프라 제공이 가능한 기관
    - \* 운영기관 : 한국과학기술원, 한국전자기술연구원

- (공동연구개발기관) 소재·부품·장비 분야 핵심 전략품목 內 요소기술관련 연구개발 수행 역량을 보유한 중소기업

● 지원제외 기업

- ▶ 사업에 참여하는 자(주관기관, 참여기업, 대표자, 과제책임자 등)가 접수 마감일 현재 사업별 의무사항(각종 보고서 제출, 기술료 납부, 정산금 또는 환수금 납부 등)을 불이행하고 있는 경우
- ▶ 사업에 참여하는 자(주관기관, 참여기업, 대표자, 과제책임자 등)가 국가연구개발 사업에 참여 제한 중인 경우
  - \* 그 외 사업 모집 공고상 신청(지원) 제외대상으로 규정한 경우

● 지원내용

- 운영기관에서 발굴·기획된 요소기술을 대상으로 공동 연구개발을 수행할 중소기업 매칭, 과제기획 및 기술개발 등 단계별 지원
- 1단계 : 운영기관에서 발굴한 RFP를 대상으로 연구개발 수행이 가능한 중소기업과 사전연구 등 과제기획 지원
- 2단계 : 1단계 지원기업 중 과제기획의 충실성, 연구개발 필요성 및 사업화 가능성 등을 평가하여 협력R&D 지원

〈지원내용 및 한도〉

내역사업	단계	개발기간 및 지원한도	정부출연금 비율	지원방식
소재부품장비 전략협력과제	1단계 과제기획	최대 2개월, 15백만원 이내	100%	지정공모
	2단계 협력R&D	최대 2년, 8억원 이내	75% 이내	지정공모
	운영기관 운영비	기관당 1.5억원	100%	—

\* 정부출연금 지원금액은 예산 및 지원과제 수에 따라 조정 가능

- 신청·접수 : 중소기업 기술개발사업 종합관리시스템 ([www.smttech.go.kr](http://www.smttech.go.kr))을 통한 온라인 신청·접수

● 심사·평가 주요내용

- 1단계(과제기획) 요건검토 → 운영기관평가 → 대면평가→ 최종선정
  - － 개발기술의 창의·도전성, 개발방법 구체성, 산학연협력의 필요성 등을 종합적으로 평가
  - \* 운영기관의 RFP 적합성 검토를 통한 추천과제에 한하여 1단계 신청 가능

- 2단계(전략협력R&D) 대면평가 → 최종선정
  - 기술개발의 적정성, 산학협력력 적합도, 사업화 계획의 타당성 등을 종합적으로 평가

● 제출서류 : 사업신청서, 사업계획서 등

● 지원규모 : 48억원(1단계 1.5억, 2단계 69억(신규:18억, 계속: 51억), 운영기관 3억)

● 문의처

- 중소벤처기업부 기술개발과 : 044-204-7769
- 중소기업기술정보진흥원 : 044-300-0675
- 전용정보사이트 : [www.smttech.go.kr](http://www.smttech.go.kr)(기술개발사업종합관리시스템)
- 전화상담은 국번 없이 1357, 정책정보는 기업마당([www.bizinfo.go.kr](http://www.bizinfo.go.kr))
- 중소벤처기업부 홈페이지([www.mss.go.kr](http://www.mss.go.kr))

## 1-12. 제조데이터공동활용플랫폼기술개발사업

제조현장에서 다수 사용가능한 인공지능 표준모델\* 확보를 위해 연구소·대학의 전문인력과 중소기업의 공동 R&D 추진

\* 인공지능 표준모델(예시) : 수요공급예측, 시뮬레이션, 디지털트윈, 머신비전, 예지보전 등

● 지원대상 : 플랫폼 개발역량을 보유한 중소기업, 연구소, 대학교와 데이터 활용 및 솔루션 개발역량을 보유한 중소기업으로 구성된 컨소시엄

● 지원이 안되는 기업

- ▶ 사업에 참여하는 자(주관기관, 참여기업, 대표자, 과제책임자 등)가 접수마감일 현재 사업별 의무사항(각종 보고서 제출, 기술료 납부, 정산금 또는 환수금 납부 등)을 불이행하고 있는 경우, 국가연구개발지원사업에 참여제한 중인 경우
- ▶ 기업의 부도/휴·폐업, 국세·지방세 체납, 금융기관 등의 채무불이행, 부채비율이 1,000%이상인 경우(창업 3년 미만인 업체는 예외이며, 부채비율 계산시 투자유치에 의한 항목은 제외), 기업이 자본전액잠식 상태에 있는 경우(창업 3년 미만인 업체는 예외), 파산·회생절차·개인회생절차의 개시 신청이 이루어진 경우
- \* 그 외 사업 모집공고상 신청(지원) 제외대상으로 규정한 경우

● 지원내용 : DNA(데이터, 네트워크, 인공지능) Korea 구현을 위해 제조데이터 공동 활용플

플랫폼\* 및 관련 기술개발 지원

- \* 공동활용플랫폼 : AI 솔루션의 개발을 효율적으로 할 수 있고 공통·공용의 표준화를 주도할 수 있는 하드웨어 및 소프트웨어 틀이 되는 기술
- (플랫폼 기술개발) 제조 중소기업 플랫폼 기준 모델을 구축하여 제조데이터의 빅데이터화, AI공동활용모델 등 플랫폼\* 개발 지원
  - \* 플랫폼 특징
    - 범용 · 응용성 : 다양한 산업분야에 적용 또는 응용될 수 있는 기반 기술
    - 공용성 : 한 기업에 전유되지 않으며 여러 기업이 공용으로 활용 가능 기술
    - 통합 · 파생성 : 단위요소 기술이 아닌 요소 기술의 통합된 형태로서 추가적인 맞춤형 기술 개발을 통해 현장에서 활용되거나 파생될 수 있는 기술
- (솔루션 기술개발) 플랫폼 연계형 인공지능 솔루션 개발 다수지원

구분	개발기간 및 지원한도	정부출연금 비중	지원방식
제조데이터 공동활용 플랫폼 기술개발	최대 2년, 21억원	80% 이내*	품목지정

\* 코로나-19로 인한 중소기업 R&D 부담완화 정책으로 75%~80% 추가 지원 가능

● 신청·접수

- 중소기업 기술개발사업 종합관리시스템(www.smtech.go.kr)을 통한 온라인 신청
- 추진일정

구분	공고	신청·접수	선정평가	협약체결
제조데이터 공동활용 플랫폼 기술개발	‘22년.3월	‘22년.3월	‘22년.4월	‘22년.4월

● 심사·평가 주요내용

- 접수된 사업계획서 내용, 사업목적과의 부합성 등을 중심으로 평가
- 신청자격, 기술개발 및 사업화 역량, 과제 중복성, 사업비 계상, 재무제표 등 증빙서류 확인
- 사업 추진계획의 타당성·기술성·시장성·사업성 등에 대한 평가 실시

● 제출서류

- 중소기업 기술개발지원사업 신청서, 연구개발계획서, 청렴서약서, 개인정보이용(제공·조회)동의서, 사업자등록증, 신용상태 조회 동의서, 경상기술료 납부 계획, 중소기업 확인서, 컨소시엄 협약서, 최근년도 결산 재무제표 등
- 기타 세부사업별 구비서류(우대사항 포함)
  - \* 신청양식은 중소기업 기술개발사업 종합관리시스템(www.smtech.go.kr)에 게재된 중소기업기술개발지원사업 관리 지침 서식 참고

● 지원규모 : 112.76억원(신규과제 53.41억원, 계속과제 59.35억원)

\* '21년 지원현황 : 6개 과제 지원

● 문의처

- 중소기업기술정보진흥원 부설 스마트제조혁신추진단 : 042-300-0943
- 홈페이지 : 중소벤처기업부 기술개발사업 종합관리시스템(www.smtech.go.kr)
- 전화상담은 국번없이 1357, 정책정보는 기업마당(ww.bizinfo.go.kr)

### 1-13. 연구기반활용플러스

중소기업의 효율적 연구개발 추진 및 연구혁신 기반을 조성하기 위하여 대학·연구기관 등이 보유한 연구시설·장비 및 서비스 공유·확대 촉진

● 지원대상 : 중소기업기본법 제2조의 규정에 따른 중소기업

● 지원제외 기업

- ▶ 부도 또는 휴·폐업 중인 기업
- ▶ 정부 타 사업 지원금으로 동 사업에 참여하려는 기업
- ▶ 관련 법령에 의해 국가연구개발사업에 참여 제한으로 제재 중인 기업 또는 총괄책임자
- ▶ 전년도 동 사업 구매 바우처 50%이상 환불한 기업
- ▶ 기타 사업공고문에 명시한 신청 자격에 부합하지 않는 경우

● 지원내용

- 중소기업이 대학·연구기관 등이 봉한 연구시설장비 및 종합서비스를 공동 활용할 수 있도록 바우처 형태로 이용료 지원
  - (기업선도형) 중소기업이 시험·분석 등 단순 목적을 포함하여 대학·연구기관 등의 연구시설·장비를 원활하게 활용토록 지원
  - (기반플러스형) 중소기업이 연구개발을 목적으로 대학·연구기관 등의 연구시설·장비 및 서비스를 종합적으로 활용토록 지원
- 지원 방식(자유응모)

내역사업명	지원비율	지원한도 (정부지원) (A)	기업부담금(B)	바우처 발행한도 (A+B)
기업선도형	70%	10,000천원	4,285천원	14,285천원
기반플러스형	70%	50,000천원	21,428천원	71,428천원



\* 지원한도는 정부지원금 기준 최대 금액이며, 예산 소진 시 바우처 발행 제한

● 신청 · 접수 : 연구기반공유시스템(rss.auri.go.kr)에서 온라인 신청 · 접수

● 제출서류 : 사업신청서, 연구시설장비활용계획서 등

● 지원규모 : 83억원

● 문의처

- 중소기업기술정보진흥원(전문기관) : 044-300-0690
- 한국산학연합회(관리기관) : 044-410-3321, 3322
- 전용정보사이트 : rss.auri.go.kr(연구기반공유시스템)
- 전화상담은 국번 없이 1357, 정책정보는 기업마당([www.bizinfo.go.kr](http://www.bizinfo.go.kr))

#### 1-14. 소상공인자영업자를 위한 생활혁신형기술개발

소상공인의 성장과 제품 · 공정 · 서비스 등 혁신이 가능한 비즈니스모델 및 소상공인이 쉽게 적용할 수 있도록 지원하는 사업

● 지원대상

- 중소기업기본법 제2조의 규정에 의한 중소기업
- 소상공인 보호 및 지원에 관한 법률 제2조의 규정에 의한 소상공인

● 지원이 안되는 기업

- ▶ 사업에 참여하는 자(주관기관, 참여기업, 대표자, 과제책임자 등)가 접수마감일 현재 사업별 의무사항(각종 보고서 제출, 기술료 납부, 정산금 또는 환수금 납부 등)을 불이행하고 있는 경우, 국가연구개발사업에 참여제한 중인 경우
- ▶ 기업의 부도/휴·폐업, 국세·지방세 체납, 금융기관 등의 채무불이행, 부채비율이 1,000%이상인 경우(창업 3년 미만인 업체는 예외이며, 부채비율 계산시 투자유치에 의한 항목은 제외), 기업이 자본전액잠식 상태에 있는 경우(창업 3년 미만인 업체는 예외), 파산·회생절차·개인회생절차의 개시 신청이 이루어진 경우

● 지원내용

- (BM개발과제) BM기획(3개월) + BM개발(2년)

- 도·소매, 음식·숙박, 운수 업종의 새로운 서비스 창출 또는 개선이 가능한 BM을 개발할 수 있도록 지원
- (생활혁신개발과제) 진단·컨설팅(2개월) + 기술개발(6개월)
  - 자체 기술개발 수행이 어려운 소상공인 대상 지역대학과 연계하여 즉시 활용 가능한 기술개발 및 판로 확보를 지원

구 분		개발기간 및 지원한도	정부출연금 비중	지원방식
BM개발	BM기획	3개월, 14.5백만원	90% 이내	자유응모
	BM개발	2년, 4억원		
생활혁신 기술개발	진단기획	2개월, 5백만원	90% 이내	
	기술개발	6개월, 30백만원		

- 신청·접수 : 중소기업기술개발사업 종합관리시스템 ([www.smtech.go.kr](http://www.smtech.go.kr))를 통한 온라인 신청·접수(추후 공고 참조)
- 제출서류 : 사업신청서, 사업계획서, 사업자등록증, 재무제표(창업후 3년 미만인 기업은 제외), 기타 관련된 근거서류 등
- 지원규모 : 41개 과제 내외, 19.6억원
- 문의처
  - 중소벤처기업부 스마트소상공인육성과 : 044-204-7872
  - 중소기업기술정보진흥원 : 044-300-0549
  - 전용정보사이트 : [www.smtech.go.kr](http://www.smtech.go.kr) (기술개발사업종합관리시스템)
  - 전화상담은 국번없이 1357, 정책정보는 기업마당([www.bizinfo.go.kr](http://www.bizinfo.go.kr))

### 1-15. 중소기업 우수연구개발 혁신제품 지정 및 시범구매지원사업

중소기업 R&D지원사업을 바탕으로 성공적으로 개발된 혁신제품의 초기 판로지원을 통한 공공조달 연계 활성화

- 지원대상
  - (혁신제품 지정) 중소벤처기업부 소관 중소기업 R&D지원사업을 최근 5년 내 성공(완료)하고 그 기술을 사업화한 중소기업의 제품
  - (혁신제품 시범구매) 중소벤처기업부 산하 공공기관 및 혁신제품

● 지원제외 기업

- ▶ 중소기업부의 중소기업 R&D지원사업 성공(완료) 판정 이력이 없는 기업
- ▶ 지정받고자 하는 제품의 핵심기술을 보유하고 있지 않은 기업
- ▶ 성공(완료)판정 받은 중소기업 R&D지원사업과 기술적 연관성이 없는 제품을 신청한 기업

● 지원내용

- (혁신제품 지정) 중소기업 R&D지원사업을 통해 개발된 제품의 기술혁신성, 사회적 필요성 등을 평가·심사하여 혁신제품으로 지정
  - \* 정부, 공공기관 등 공공부문과 계약 시 수의계약 가능(3년간)
- (혁신제품 시범구매) 중소벤처기업부 산하 공공기관을 대상으로 혁신제품 시범 활용을 위한 구매 지원

● 신청·접수 : (혁신제품 지정) 중소기업 기술개발사업 종합관리시스템([www.smtech.go.kr](http://www.smtech.go.kr))을 통한 온라인 신청 ( ' 22.2월 중 공고 예정)

● 평가·심사 주요내용

- 기술혁신성, 시장성, 사회적 필요성 등에 대한 평가, 조달적합성 검토 및 심사
- 시범구매 적합성, 파급효과 등 수요매칭심사 및 시범구매 적정성 검토

● 제출서류 : 사업신청서, 제품소개서, 생산설비소개서, 제품규격서, 기타 관련 서류

● 지원규모 : 10억원 (혁신제품 지정 4억원, 혁신제품 시범구매 6억 원)

- \* 중소기업 우수연구개발 혁신제품 100개 내외 지정 예정

● 문의처

- 중소기업기술정보진흥원 : 국번없이 1357, 044-300-0751, 0756
- 홈페이지 : 중소기업 기술개발사업 종합관리시스템([www.smtech.go.kr](http://www.smtech.go.kr))
- 전화상담은 국번없이 1357, 정책정보는 기업마당([www.bizinfo.go.kr](http://www.bizinfo.go.kr))

## 1-16. 스마트서비스 ICT솔루션 개발사업

중소기업 서비스 분야 생산성 향상, 서비스 고도화, 신사업 창출 등을 위한 맞춤형 솔루션 개발 지원을 통해 중소기업 서비스 혁신 기반 구축

- 지원대상 : 「중소기업기본법」 제2조에 따른 중소기업 중 ICT솔루션 개발 역량을 보유한 기업
- 지원이 안되는 기업
  - ▶ 주관기관의 신청자격 및 지원목적, 공고내용에 부합하지 않는 경우
  - ▶ 금융기관 등으로부터 규제중인 자 또는 기업(법원의 회생인가 기업 등 일부예외)
  - ▶ 국제 또는 지방세 체납으로 규제중인 자 등 (성실 납부기업 등 일부예외)
    - \* 그 외 사업 모집공고상 신청(지원) 제외 대상으로 규정한 경우
  - ▶ 접수 마감일 현재 참여제한 또는 의무사항을 불이행한 경우
  - ▶ 신청과제가 기 개발/기 지원된 경우
- 지원내용 : 중소기업의 스마트서비스 솔루션 개발 및 고도화 등 지원(2년간, 최대 5억원, 총 사업비의 75% 이내)
  - \* (예시) 자연어 처리(챗봇), Wifi6(고속영상통신 솔루션), 기계학습(업무 자동화), 가상·증강현실(재택근무·온라인 서비스), 컴퓨터 비전(OCR), 블록체인(거래) 등
- 신청·접수 : 온라인(인터넷)을 통한 사업계획서 신청·접수
  - \* 신청방법 : [www.smtech.go.kr](http://www.smtech.go.kr) → 회원가입 → 로그인 → 과제신청 → 일반과제 신청 → 온라인 내용입력 및 사업계획서(구비서류) 등록
- 심사·평가 주요내용
  - 사업목적과 내용, 기술 분야 등과의 부합성, 수요에 기반한 기술개발 여부 등을 중심으로 평가
  - 사업계획의 타당성·기술성·시장성·사업성 등을 평가
- 제출서류 : 사업신청서, 사업계획서 등
- 지원규모 : 30개 과제(상반기) 내외
- 문의처
  - 중소기업기술정보진흥원(수도권업무지원실) : 02-3787-0502~3
  - 전화상담은 국번없이 1357, 정책정보는 기업마당([www.bizinfo.go.kr](http://www.bizinfo.go.kr))

## 1-17. 스마트서비스 지원사업

중소기업 서비스(비제조) 분야에 빅데이터·AI 등 첨단 ICT를 접목하여 생산성 제고, 고부가가치화 및 신사업 창출 등 서비스 혁신 도모

### ● 지원대상 : 국내 중소기업 서비스 분야

- 「독점규제 및 공정거래에 관한 법률」 제14조 제1항에 따른 상호출자제한 기업집단에 속하는 기업(대기업)은 제외

### ● 지원이 안되는 기업

- ▶ 부도 및 휴·폐업중인 기업
- ▶ 장비 도입이 주목적인 기업
- ▶ 국세·지방세 체납 및 금융기관 등의 채무불이행 중인 기업
- ▶ 도입 솔루션과 장비가 연동이 안되는 기업
- ▶ 불건전 게임소프트웨어 개발 및 공급업
- ▶ 유흥·향락업
- ▶ 담배중개업, 주류 및 담배도매업
- ▶ 숙박업 및 주점업

### ● 지원내용

- (신규) 기업혁신, 온라인경제 활성화, 공공문제 해결 등을 위한 스마트서비스솔루션 신규 구축 지원(50% 이내, 최대 6천만원)
  - AI, 빅데이터, IoT, AR·VR, 클라우드 등 첨단기술을 적용한 솔루션 구축
    - \* 사람이 반복적으로 처리해야하는 단순 업무를 로봇 소프트웨어를 통해 자동화하는 솔루션
    - \* 인공지능(AI) 초입 단계인 자동화 기술
    - \* 미래에 실행 가능한 정보를 추출해 내고 의사 결정에 이용하는 과정을 의미하는 데이터마ining
- (고도화) 기존 솔루션 구축기업 중 성과 우수기업을 대상으로 기 구축된 솔루션의 성능 개선, 서비스 범위 확장 등 지원(50% 이내, 최대 1억원)

### ● 신청·접수 : 온라인(인터넷)을 통한 사업계획서 신청·접수

- \* 신청방법 : [www.smtch.go.kr](http://www.smtch.go.kr) → 회원가입 → 로그인 → 과제신청 → 일반과제 신청 → 온라인 내용입력 및 사업계획서(구비서류) 등록

### ● 심사·평가 주요내용

- 현장실사, 대면평가를 통해 사업계획서 평가 및 지원대상 선정
  - \* 현장실사를 통한 점검 및 대면평가를 통해 고득점 순으로 지원대상 선정



\* 전문가평가계산기관을 통해 사업비 검토 및 조정 진행

● 제출서류 : 사업신청서, 사업계획서 등

● 지원규모 : 신규 150개사 내외(예산 90억원), 고도화 15개사 내외(15억원)

● 문의처

- 중소기업기술정보진흥원(수도권업무지원실) : 02-3787-0506~7
- 전화상담은 국번없이 1357, 정책정보는 기업마당([www.bizinfo.go.kr](http://www.bizinfo.go.kr))

## 1-18. 중소기업 기술사업화 역량강화

사업화가 되지 않은 기술 및 특허를 보유한 중소기업을 대상으로 진단을 통한 사업화 지원 및 기능개선(R&D) 등 추가적으로 지원하여 사업화 성공률 제고하는 사업

● 지원대상 : 사업화가 안 된 정부 R&D 성공판정 기술 또는 특허등록 기술을 보유하고 시장 진입을 희망하는 중소벤처기업

- 「중소기업기본법」 제2조에 따른 지식서비스업, 제조업 등을 영위하는 중소기업 중에서 아래 요건 중 1개 이상을 충족하는 경우단, 해당 기술이 신청일 기준 양산, 판매 등 사업화가 진행된 경우는 제외

① 정부 R&D 지원 후 성공판정을 받은 기술로 확인\* 가능한 경우.

- \* 국가과학기술지식정보서비스([www.ntis.go.kr](http://www.ntis.go.kr))에 정부지원 R&D 과제로 등록되어 있는 경우
- \* 정부지원 R&D 성공판정 공문 별도 제출 필요

② 특허등록 기술에 대하여 사업화할 수 있는 권리\*를 보유한 경우

- \* 사업화할 수 있는 권리 : 소유권 또는 전용실시권, 개인기업은 대표, 법인기업은 법인이 권리 보유 필수

● 지원이 안되는 기업

- ▶ 한국신용정보원의 “일반신용정보관리규약”에 따라 연체, 대위변제·대지급, 부도, 관련인, 금융질서문란, 화의·법정관리·기업회생신청·청산절차 등의 정보가 등록되어 있는 기업
- ▶ 국세 및 지방세 체납 또는 휴·폐업중인 기업
- ▶ 신청기업의 허위 서류제출 또는 기타 정상인 금융거래가 어려운 경우 등

● 지원내용

- 기술사업화 진단

- 사업화 가능성을 진단(기술완성도, 시장성, 사업화역량)하고 과제에 대한 사업화 추진 유형 및 연계지원 방안 도출(80개사 내외)
- 사업화 지원
  - 개발기술의 시장성 보완을 위해 기획지원, 기술지원, 마케팅 지원 등 분야별 2개 이상 항목을 종합적으로 지원(최대 8천만원, 32개사 내외)

분야	지원 프로그램		지원내용
	대분류	중분류	
기획지원 (3개)	사업화 기획	기술컨설팅	생산현장에서 발생하는 공정기술상의 문제 및 애로해결 등을 위한 컨설팅
		경영컨설팅	경영전략, 운영, 인사, 재무, 조직 등 컨설팅
		비즈니스 모델 개선	사업화 전략 수립, 시장 규모·경쟁사 조사, 제품화·양산, 판 로개척, 비즈니스 모델 개선 등
기술지원 (2개)	시제품 제작		아이디어 및 제품성능 개선에 필요한 금형 및 시제품 제작 (제품개선 또는 생산 기구설계 및 3D 프린팅 설계 등 포함)
	성능테스트		잠재 고객사에 납품을 위해 필요한 성능인증, 검증, 평가 * (예시)고객 사양에 맞는 품질평가, 신뢰성 평가 등
마케팅 지원 (3개)	시장 테스트	시장조사	고객검증이 필요한 분야에 대한 시장조사 * (예시) 시장시뮬레이션, 고객패널조사, 시장조사·분석 등
		마케팅 전략 수립	광고·판매 전략, 가격전략, 고객관리, 매장구성전략, 소비자 전략, 유통전략, 제품전략 등 수립
		전시회참가	국내·외 전시회 참가를 통한 홍보 및 시장(반응)조사

- 시장친화형 기능개선
    - 상용화를 위한 기능개선, 성능향상 등을 위한 R&D 지원(최대 1억원, 20개사 내외)
    - \* 총 사업비의 80% 이내 지원
  - 기술이전
    - 기술완성도 및 시장성이 우수한 기업을 한국산업기술진흥원(이하 KIAT)의 NTB(기술은  
행)에 등록하여 이전기술에 대한 홍보 추진
- 신청·접수
- 중소벤처기업진흥공단(<http://www.kosmes.or.kr>)홈페이지를 통한 온라인 신청·접수
- 심사·평가 주요내용
- 서류평가 → 기술사업화 진단\* → 발표평가
  - \* T(Technology) : 기술완성도, M(Marketability) : 시장성, C(Capability) : 사업화역량 평가

- 제출서류 : 사업신청서, 사업계획서 등
- 지원규모 : 39.2억원 (기술사업화 진단 100개사, 1.8억원, 사업화 지원 30개사, 18.6억원, 시장친화형 기능개선 18개사, 17.2억원)
  - \* '21년 지원현황 : 기술사업화 진단(85개사, 1.2억원), 사업화 지원(32개사, 20억원), 시장친화형 기능개선(20개사, 20억원), (총예산 43.5억원)
- 문의처
  - 중소벤처기업진흥공단 스마트진단기술처 : 055-751-9855
  - 중소벤처기업진흥공단(<http://www.kosmes.or.kr>) 홈페이지
  - 정책정보는 기업마당([www.bizinfo.go.kr](http://www.bizinfo.go.kr)), 전화상담은 ☎1357
  - 중소벤처기업부 홈페이지([www.mss.go.kr](http://www.mss.go.kr)), 「2022년 지원시책」 참조

## 1-19. 중소기업 탄소중립 전환지원

글로벌 기업의 공급망 탄소관리 강화에 따라 저탄소 공정전환이 시급한 중소기업의 탄소 감축설비 투자를 지원하여 저탄소 공정전환 선도사례 창출 및 탄소중립 분위기 확산

- 지원대상 : 감축 규제대상이 아니나, 저탄소 공정전환이 시급한 중소기업
  - 탄소국경세 도입 검토 국가 수출기업, 탄소중립 선언 대기업협력사, 탄소多배출업종\* 영위 기업 등 우대 지원
    - \* 화학제조업, 비금속제조업, 1차금속제조업, 식료품제조업, 제지업, 금속가공업 등
    - \*\* 감축 규제 대상 : (배출권거래제) 12.5만톤 이상 업체, 2.5만톤 이상 사업장의 업체  
(목표관리제) 5만~12.5만톤 업체, 1.5만톤~2.5만톤 사업장
- 지원이 안되는 기업
  - ▶ 목표관리제 참여업체, 배출권거래제 참여기업 해당 중소기업
  - ▶ 주관기관의 신청자격 및 지원목적, 공고내용에 부합하지 않는 경우
  - ▶ 휴·폐업중인 기업
  - ▶ 국세 또는 지방세 체납으로 규제중인 자 등 (성실 납부기업 등 일부예외)
    - \* 그 외 사업 모집공고상 신청(지원) 제외 대상으로 규정한 경우
  - ▶ 신청기업이 제출서류를 허위로 작성한 경우 등 공고에 명시되어있는 지원제외 기업
- 지원내용 : 탄소중립 설비도입 실시·설계 및 도입비용 지원(보조율 50%)
  - (실시·설계지원) 탄소중립수준진단을 토대로, 에너지·온실가스 감축설비의 도입에 필요한

### 컨설팅 지원

- (설비도입지원) 탄소저감을 위한 에너지·온실가스 감축설비 구입비, 공사비, 시운전비 등 지원

### ● 신청·접수 : 온라인(인터넷)을 통한 사업계획서 신청·접수

\* 신청방법 : e나라도움([www.gosims.go.kr](http://www.gosims.go.kr)) → 회원가입&로그인 → 과제신청 → 우편 서류제출

### ● 심사·평가 주요내용

- 사업목적과 내용 등의 부합성, 탄소저감 효과에 기반한 설비,설계 등을 중심으로 평가
- 사업계획의 타당성·기술성·시장성·사업성 등을 평가

### ● 제출서류 : 사업신청서, 사업계획서 등

\* 세부내용은 모집공고 참조

### ● 지원규모 : 50개사 내외(예산 52.5억원)

### ● 문의처

- 중소벤처기업부 홈페이지([www.mss.go.kr](http://www.mss.go.kr)), 「2022년 지원시책」 참조
- 중소벤처기업진흥공단 스마트진단기술처 : 055-751-9524
- 전화상담은 국번없이 1357, 정책정보는 기업마당([www.bizinfo.go.kr](http://www.bizinfo.go.kr))

## 1-20. 중소기업 탄소중립 선도모델 개발(R&D)

중소기업 탄소다배출업종을 중심으로 동일·유사업종 중소기업에 공통으로 적용 가능한 중소기업 탄소중립 선도모델 개발·보급하여 탄소중립형 중소기업 생태계 조성

### ● 지원대상 : 중소기업 탄소 다배출업종을 영위하는 수요기업(중소기업)과 탄소중립 선도모델 개발 역량을 갖춘 기술개발기관(중소기업 포함)의 컨소시엄

- (주관연구개발기관) 탄소중립 선도모델 개발 역량을 갖춘 중소기업
- (공동연구기관 ①) 선도모델 개발을 공동 수행할 기관(산·학·연)
- (공동연구기관 ②) 탄소중립 선도모델을 실증할 Test-bed를 제공하고 개발된 선도모델을 적용할 수요기업

### ● 지원이 안되는 기업

- ▶ 주관기관의 신청자격 및 지원목적, 공고내용에 부합하지 않는 경우
  - ▶ 금융기관 등으로부터 규제중인 자 또는 기업(법원의 회생인가 기업 등 일부예외)
  - ▶ 국세 또는 지방세 체납으로 규제중인 자 등 (성실 납부기업 등 일부예외)
    - \* 그 외 사업 모집공고상 신청(지원) 제외 대상으로 규정한 경우
  - ▶ 접수 마감일 현재 참여제한 또는 의무사항을 불이행한 경우
  - ▶ 신청과제가 기 개발/기 지원된 경우
- 지원내용 : 중소기업 탄소다배출 업종을 영위하는 수요기업을 포함한 컨소시엄을 선정하여 동일·유사업종 내 중소기업에 공통 적용 가능한 탄소중립 선도모델 개발 지원
- 신청·접수 : 온라인(인터넷)을 통한 사업계획서 신청·접수
- 심사·평가 주요내용
- 사업목적과 내용 등의 부합성, 탄소저감 효과에 기반한 설비, 설계 등을 중심으로 평가
  - 사업계획의 타당성·기술성·시장성·사업성 등을 평가
- 제출서류 : 사업신청서, 사업계획서 등
- 지원규모 : 10개 과제(하반기) 내외(예산 50억원)
- 문의처 : 중소벤처기업부 홈페이지([www.mss.go.kr](http://www.mss.go.kr)), 「2022년 지원시책」 참조, 전화상담은 국번없이 1357, 정책정보는 기업마당([www.bizinfo.go.kr](http://www.bizinfo.go.kr))

## 1-21. 중소기업 Net-Zero 기술혁신개발사업(R&D)

저탄소 신산업 분야 중소·벤처기업과 원천기술을 보유한 연구기관과의 공동기술개발을 지원하여 중소형 사업장에 적합한 탄소중립 기술 확보 및 친환경·저탄소 분야 유망 중소·벤처기업 육성

- 지원대상 중소기업을 주관연구기관으로하고, 공공연구기관을 공동연구기관으로 하는 2개 이상의 기관으로 구성된 컨소시엄
- (주관연구개발기관) 저탄소 신유망 분야 중소·벤처기업으로 미래유망 기술 개발 주도
  - (공동연구기관) 기술이전법 제2조 제6호\* 및 동법시행령 제14조에 규정된 공공연구기관의 범주에 포함되는 기관

\* 기술이전법 제2조제6호 : “공공연구기관이라함은 국·공립 연구기관, 정부출연연구기관, 특정 연구기관, 고등교육법에 의한 학교, 기타 대통령령이 정한 것”

● 지원이 안되는 기업

- ▶ 주관기관의 신청자격 및 지원목적, 공고내용에 부합하지 않는 경우
- ▶ 금융기관 등으로부터 규제중인 자 또는 기업(법원의 회생인가 기업 등 일부예외)
- ▶ 국제 또는 지방세 체납으로 규제중인 자 등 (성실 납부기업 등 일부예외)
  - \* 그 외 사업 모집공고상 신청(지원) 제외 대상으로 규정한 경우
- ▶ 접수 마감일 현재 참여제한 또는 의무사항을 불이행한 경우
- ▶ 신청과제가 기 개발/기 지원된 경우

● 지원내용 : 2050 탄소중립 추진에 따라 급속도로 성장하고 있는 저탄소·신유망 분야 중소 기업과 연구기관과의 공동기술개발을 지원

● 신청·접수 : 온라인(인터넷)을 통한 사업계획서 신청·접수

\* 세부내용은 모집공고 참조

● 심사·평가 주요내용

- 사업목적과 내용 등의 부합성, 탄소저감 효과에 기반한 설비, 설계 등을 중심으로 평가
- 사업계획의 타당성·기술성·시장성·사업성 등을 평가

● 제출서류 : 사업신청서, 사업계획서 등

\* 세부내용은 모집공고 참조

● 지원규모

- 8개 과제(상반기, 품목지정형) 내외(예산 30억원)
- 8개 과제(하반기, 지정공모형) 내외(예산 40억원)

● 문의처

- 중소벤처기업부 홈페이지(www.mss.go.kr), 「2022년 지원시책」 참조
- 전화상담은 국번없이 1357, 정책정보는 기업마당(www.bizinfo.go.kr)

## 1-22. 리빙랩 활용 기술개발 지원

“기획 → 개발 → 실증 → 확산” 전 단계에 소비자 수요를 반영할 수 있는 리빙랩을 활용하여 R&D를 지원함으로써 사업화 성과 촉진

### ● 지원대상

- 리빙랩 플랫폼 구축 및 운영 : 스타트업·중소기업 지원 기관의 컨소시엄
- 리빙랩활용R&D : 「중소기업기본법」제2조의 규정에 의한 중소기업
- ※ 세부 자격기준은 공고문 참조

### ● 지원이 안되는 기업

- ▶ 사업에 참여하는 자(주관기관, 참여기업, 대표자, 과제책임자 등)가 접수마감일 현재 사업별 의무사항(각종 보고서 제출, 기술료 납부, 회수금 또는 제재부가금, 환수금 납부 등)을 불이행하고 있는 경우, 국가연구개발사업에 참여제한 중인 경우
- ▶ 기업의 부도/휴·폐업, 국세·지방세 체납, 금융기관 등의 채무불이행, 부채비율이 1,000% 이상인 경우(창업 3년 미만인 업체는 예외이며, 부채비율 계산시 투자유치에 의한 항목은 제외), 기업이 자본전액잠식 상태에 있는 경우(창업 3년 미만인 업체는 제외), 파산·회생절차·개인회생절차의 개시 신청이 이루어진 경우
- ※ 자세한 사항은 공고문에 명시

### ● 지원내용

- 리빙랩 플랫폼 구축 및 운영(10억원) : 리빙랩 플랫폼 운영기관을 선정하여 사용자 패널 모집 및 관리, 아이디어 발굴, 사용자 실증, 성과 확산 등 플랫폼 구축·운영 지원
- 리빙랩활용R&D(17.5억원) : 기업과 소비자가 함께 아이디어를 발굴하고 R&D에 적용하는 R&D 계획 고도화와 시제품 실증과 검증 중심의 R&D 지원

내역사업	개발기간 및 지원한도	정부출연금 비율	지원방식
리빙랩플랫폼 구축 및 운영	10억 원	100%	자유공모, 지정공모
리빙랩활용R&D	최대 2년, 5억 원	75%	

- 신청·접수 : 중소기업 기술개발사업 종합관리시스템(www.smtech.go.kr)을 통한 온라인 신청(과제별 공고 참조, ' 21.12월 중 공고 예정)

### ● 심사·평가 주요내용

- 접수된 사업계획서 내용, 사업목적과의 부합성 등을 중심으로 평가
- 신청자격, 기술개발 및 사업화 역량, 과제중복성, 사업비 계상, 재무제표 등 증빙서류 확인

- 사업계획의 타당성·기술성·시장성·사업성 등에 대한 평가 실시
- 제출서류 사업신청서, 사업계획서, 사업자등록증, 재무제표, 기타 관련된 근거서류
- 지원규모 : 27.5억원(리빙랩플랫폼 구성·운영 : 10억원, 리빙랩활용R&D : 17.5억원)
- 문의처
  - 중소벤처기업부 : 국번없이 1357
  - 중소기업기술정보진흥원 : 044-300-0548
  - 홈페이지 : 중소기업 기술개발사업 종합관리시스템([www.smtech.go.kr](http://www.smtech.go.kr))
  - 전화상담은 국번없이 1357, 정책정보는 기업마당([www.bizinfo.go.kr](http://www.bizinfo.go.kr))

### 1-23. 성과공유형 공통기술 R&D

협동조합 등 중간조직을 활용하여 산업현장에서 공동활용이 가능한 기술개발 지원으로 기업 간 성과공유·확산 및 기술혁신 경쟁력 제고

- 지원대상 : 중앙행정기관 또는 지자체로부터 설립을 인가 받은 협동(연구)조합
- 지원이 안되는 조합 (공동, 위탁 포함)
  - ▶ 중앙행정기관 또는 지자체로부터 설립을 인가 받지 않은 협동(연구)조합
  - ▶ 사업에 참여하는 자(주관연구개발기관, 공동·위탁연구개발기관, 대표자, 과제책임자 등)가 접수마감일 현재 사업별 의무사항(각종 보고서 제출, 기술료 납부, 정산금 또는 환수금 납부 등)을 불이행하고 있는 경우
  - ▶ 사업에 참여하는 자(주관기관, 참여기업, 대표자, 과제책임자 등)가 국가연구개발사업에 참여제한 중인 경우
- 지원내용
  - (1단계, 과제기획) 산업분야에서 중소기업이 공동으로 활용할 수 있는 공통기술 R&D 및 사업화 방안 기획 구체화 지원
  - (2단계, R&D) 공통 기술개발을 위한 R&D 지원
  - (3단계, 성과확산) 공통기술의 중소기업 기술이전 및 성과공유 확대 등을 위한 기술사업화 지원



구 분	지원기간 및 정부지원 한도	총사업비 구성비	
		정부출연금	민간부담금
(1단계) 과제기획	3개월, 최대 2천만원	100%	-
(2단계) 공통기술R&D	2년, 최대 10억원	75%	25%
(3단계) 성과확산	1년, 최대 1.5억원	75%	25%

- 신청·접수 : 중소기업 기술개발사업 종합관리시스템 (www.smtech.go.kr)을 통한 온라인 신청 (' 22.1월 중 공고 예정)
- 심사·평가 주요내용
  - 공통기술의 수요 및 필요성, 보급·성과확산 가능성 및 파급효과, 협동(연구)조합의 개발역량 등을 중심으로 평가
  - 신청자격, 기술개발 및 사업화 역량, 과제 중복성, 연구개발비 적정성 등을 종합적으로 확인
- 제출서류 : 연구개발계획서, 신청자격 서류 등 사업 수행 관련 서류
  - \* 자세한 사항은 공고문 확인
- 지원규모 : (' 22년) 69.6억원
  - (1단계)과제기획 40개과제 내외, (2단계)R&D 30개 과제 내외 지원, (3단계) 성과확산 30개 과제 내외 지원
- 문의처
  - 중소기업기술정보진흥원 : 국번없이 1357, 044-300-0520~0531
  - 홈페이지 : 중소기업 기술개발사업 종합관리시스템(www.smtech.go.kr)
  - 전화상담은 국번없이 1357, 정책정보는 기업마당(ww.bizinfo.go.kr)

## 1-24. 건강기능식품 개발 지원사업

건강기능식품 R&D 전주기 밀착지원으로 기능성 원료 인정 성공률 제고

- 지원대상 : (주관기관) 개별인정형 원료를 개발하고자 하는 중소기업
- 지원제외 기업
  - ▶ 사업에 참여하는 자(주관기관, 참여기업, 대표자, 과제책임자 등)가 접수 마감일 현재 사업별

의무사항(각종 보고서 제출, 기술료 납부, 정산금 또는 환수금 납부 등)을 불이행하고 있는 경우

- ▶ 사업에 참여하는 자(주관기관, 참여기업, 대표자, 과제책임자 등)가 국가연구개발사업에 참여 제한 중인 경우
- ▶ 사업에 참여하는 자(주관기관, 참여기업, 대표자)가 부도, 휴·폐업 상태에 있는 경우. 단, 회생인가 받은 기업, 중진공에서 재창업자금을 지원받은 기업 등 정부·공공기관으로부터 재기 지원 필요성을 인정받은 기업(인)은 참여 가능
- \* 그 외 사업 모집 공고상 신청(지원) 제외대상으로 규정한 경우

● 지원내용

- ①사전검증(PoC) → ②사업화R&D → ③임상지원(Track 1단계의 후속)
- (1단계) PoC지원 : 건강기능식품 연구개발지원단(식약처 협업)을 활용한 사전 검증을 통해 사업계획서 검토 및 기획 지원
- (2단계) R&D지원
  - (Track 1) 새로운 원료 발굴 혹은 기능 개발 R&D 지원(3+2년)
  - (Track 2) 기존 기능성 원료의 흡수율 증진, 추출효율 개선, 제조방법 다양화로 新부가가치 창출하는 연구 수행을 위한 R&D 지원(2년)

<지원내용 및 한도>

구 분		지원한도	출연비율	지원방식	예산(백만원)
PoC 지원		최대 8주, 10백만원	100%	자유	400
R&D 지원	Track 1	최대 3년, 연 2억원	75% 이내	자유	1,400
	임상지원	최대 2년, 연 1억원	50% 이내	자유	
	Track 2	최대 2년, 연 2억원	75% 이내	자유	600

- 신청·접수 : 중소기업 기술개발사업 종합관리시스템 (www.smtech.go.kr)을 통한 온라인 신청·접수

● 심사·평가 주요내용

- (사전검증) 핵심 기술력과 제품화 가능성이 높은 과제를 선별지원하기 위해 PoC 단계 도입 (연구개발지원단이 제출된 사업계획서 검증)
- (R&D-2Track)과제특성에 따라 지원기간 및 지원규모 세분화 지원
- 사업계획의 타당성·기술성·사업성 등에 대한 평가 실시

- 제출서류 : 사업신청서, 사업계획서 등

- 지원규모 : 24억원(신규 24억원)

● 문의처

- 중소기업기술정보진흥원 : 044-300-0528, 국번없이 1357
- 전용정보사이트 : [www.smttech.go.kr](http://www.smttech.go.kr) (중소기업개발사업종합관리시스템)
- 전화상담은 국번 없이 1357, 정책정보는 기업마당([www.bizinfo.go.kr](http://www.bizinfo.go.kr))

## 1-25. 산학연 플랫폼 협력기술개발사업

산학연 플랫폼을 통해 혁신역량 초기 중소기업 발굴 및 협력 R&D

● 지원대상

- (주관연구개발기관) 중소기업지원 전담 조직을 보유하고 산학연 협력체계(네트워크)를 통하여 패키지 형태로 제공해주는 대학·연구기관
- (공동연구개발기관) 혁신역량 초기 중소기업

● 지원제외 기업

- ▶ 사업에 참여하는 자(주관기관, 참여기업, 대표자, 과제책임자 등)가 접수 마감일 현재 사업별 의무사항(각종 보고서 제출, 기술료 납부, 정산금 또는 환수금 납부 등)을 불이행하고 있는 경우
- ▶ 사업에 참여하는 자(주관기관, 참여기업, 대표자, 과제책임자 등)가 국가연구개발사업에 참여 제한 중인 경우
- ▶ 사업에 참여하는 자(주관기관, 참여기업, 대표자)가 부도, 휴·폐업 상태에 있는 경우. 단, 회생인가 받은 기업, 중진공에서 재창업자금을 지원받은 기업 등 정부·공공기관으로부터 재기 지원 필요성을 인정받은 기업(인)은 참여 가능
  - \* 그 외 사업 모집 공고상 신청(지원) 제외대상으로 규정한 경우

● 지원내용

- 대학, 연구기관을 거점으로 하는 협력 R&D 지원
- (산학협력 플랫폼 R&D) 대학 보유 기술, 인력, 교육 등 혁신자원을 활용하여 혁신역량 초기기업의 혁신역량 제고 및 기술개발 지원
- (산연협력 플랫폼 R&D) 연구기관의 전문기술을 활용, 신기술개발, 사업화 등 혁신역량 초기기업의 신기술 개발 지원
- 9개 기술분야별 플랫폼 선정(①바이오헬스, ②반도체/센서, ③그린에너지, ④탄소중립, ⑤인공지능/빅데이터, ⑥5G/6G, ⑦실감형콘텐츠(AR/VR/메타버스), ⑧미래교통(자동차, 드

론, 선박), ⑨스마트제조)

- 과제당 최대 2년 4개월, 4.2억원 이내 지원

#### <지원내용 및 한도>

구 분	지원기간 및 한도	정부지원 연구비 비중	지원 과제수	지원 방식
산학협력 플랫폼	(유형 ①) 협력R&D(2년, 3억원 이내) (유형 ②) R&D기획(4개월, 0.2억원) +협력R&D(2년, 3억원 이내)	기획 : 75% R&D : 75%	유형① 80개 유형② 20개	자유 공모
산연협력 플랫폼	(유형 ①) 협력R&D(2년, 3억원 이내) (유형 ②) R&D기획(4개월, 0.2억원) +협력R&D(2년, 4억원 이내)	기획 : 75% R&D : 75%	유형① 60개 유형② 20개	

#### ● 신청·접수

- 중소기업 기술개발사업 종합관리시스템 (www.smtech.go.kr)을 통한 온라인 신청·접수

#### ● 심사·평가 주요내용

- (플랫폼 선정) 요건검토→심층평가→최종선정
- 기술분야별 강점을 갖춘 대학·연구기관 중심으로 중소기업 원스톱 지원 거점으로서의 역할수행에 적합한 기관을 선발하며, 기술개발 전문성” 뿐만 아니라, “기업 지원 경험과 역량 및 거점 인프라” 등의 요소를 중점적으로 평가
- 선정된 플랫폼이 기업을 대상으로 과제공고 및 후보기업 선정
- (유형1 및 유형2) 요건검토 → 선정평가 → 최종선정

#### ● 제출서류 : 사업신청서, 사업계획서 등

#### ● 지원규모

- 76억원(신규 76억원)
- 산학협력 플랫폼 38억원, 산연협력 플랫폼 38억원

#### ● 문의처

- 중소벤처기업부 기술개발과 : 044-204-7769
- 중소기업기술정보진흥원 : 044-300-0676
- 전용정보사이트 : www.smtech.go.kr(기술개발사업종합관리시스템)
- 전화상담은 국번 없이 1357, 정책정보는 기업마당(www.bizinfo.go.kr)
- 중소벤처기업부 홈페이지(www.mss.go.kr)

● 지원내용 : 스마트 제조 3대 분야의 핵심 공급기술 개발

- \* (첨단제조) 대·중소기업 간 데이터와 기술을 공유하는 “한국형 미래/첨단 스마트공장 모델” 구현을 위한 기술개발 ( ‘22~’ 25, 1,114억원)
  - 대·중소기업 간 데이터 공유 기반 스마트공장 고도화 기술 및 핵심주력산업 특화 기업 연계 플랫폼 등 개발
  - 초연결 협력제조를 위한 가치사슬 통합 플랫폼 기술, 공장 운영 정보를 활용한 유연생산 최적화 기술, 산업용 엣지 기술 등 개발
  - 현장맞춤/안전중심형 설비 적용기술, 경험제조 지식화 적용기술, 사람중심 노동/환경친화 적용기술 등 개발
- 지원유형 : 품목지정형(49개 품목내에서 자유응모)

〈지원기간 및 한도〉

3대 분야	지원 기간	지원과제수	지원한도	매칭 비율
선도기술(첨단제조, 유연생산)	최대4년('22~'25)	49개(첨단제조 25, 유연생산 24)	총 36억원 이내	국고 75%이내
현장적용	최대 3년('24~'26)	195개	총 4.5억원 이내	

\* 현장적용 분야(195개 과제)는 '24년부터 모집 예정

● 신청·접수

- 추진일정

공고	신청·접수	선정평가	협약체결
'21.12월말	1월	2~3월	4월

\* 향후 일정은 변경될 수 있음(공고문 참조)

● 심사·평가 주요내용

- 접수된 사업계획서 내용, 사업목적과의 부합성 등을 중심으로 평가
- 신청자격, 기술개발 및 사업화 역량, 과제중복성, 사업비 계상, 재무제표 등 증빙서류 확인
- 사업계획의 타당성·기술성·시장성·사업성 등에 대한 평가 실시

● 제출서류

- 중소기업 기술개발지원 사업신청서, 사업계획서, 청렴서약서, 개인정보이용(제공·조회) 동의서, 사업자등록증, 신용상태 조회 동의서, 중소기업확인서, 최근년도 재무제표, 공장등록 확인서(수요기업) 등
- 기타 사업계획서 작성과 관련된 근거서류(우대사항 근거 포함)
  - \* 신청양식은 중소기업종합관리시스템(www.smtech.go.kr)에 게재된 중소기업기술개발지원사업 관리지침 서식에 참고

● 지원규모 : ' 22년 331억원(신규 49개 과제 지원)

● 문의처

- 중소벤처기업부 제조혁신지원과 : 044-204-7262
- 중소기업기술정보진흥원 스마트제조혁신추진단 : 044-300-0971
- 중소기업기술개발사업 종합관리시스템(www.smtech.go.kr)
- 전화상담은 국번없이 1357, 정책정보는 기업마당(www.bizinfo.go.kr)

## 제2장 기술개발 역량강화 및 인프라지원

### 2-1. 중소기업 R&D 역량제고

R&D 기획역량이 부족한 중소기업의 기획지원 및 기술애로 해결, Scale-up R&D 지원을 통해 기획역량 강화 및 기술사업화 촉진

● 지원대상

- 「중소기업기본법」제2조의 규정에 의한 중소기업을 원칙으로 하되, 과제별 자격기준을 충족하는 기업
- R&D 기획지원사업
  - 중기부 R&D 참여 이력이 없는 중소기업
- 맞춤형기술파트너지원사업
  - (참여기업) 중소기업기본법 제2조의 규정에 의한 중소기업
  - (공학컨설팅센터) 대학 및 출연연
- 위기지역 중소기업 Scale-up R&D 지원사업
  - 산업위기대응 특별지역 및 위기지역 소재 시·도 내 위기업종(조선·자동차), 중소기업특별 지원지역 내 중소기업

● 지원이 안되는 기업

- ▶ 사업에 참여하는 자(주관기관, 참여기업, 공동개발기관, 대표자, 과제책임자 등)가 접수마감일 현재 사업별 의무사항(각종 보고서 제출, 기술료 납부, 정산금 또는 환수금 납부 등)을 불이행하고 있는 경우, 국가연구개발사업에 참여제한 중인 경우
- ▶ 기업의 부도/휴·폐업, 국세·지방세 체납, 금융기관 등의 채무불이행, 부채비율이 1,000%이상

인 경우(창업 3년 미만인 업체는 예외이며, 부채비율 계산시 투자유치에 의한 항목은 제외), 기업이 자본전액잠식 상태에 있는 경우(창업 3년 미만인 업체는 예외), 파산·회생절차·개인회생절차의 개시 신청이 이루어진 경우

● 지원내용

- (R&D기획지원) R&D사업계획서 작성능력이 부족한 중소기업을 위해 R&D기획전문가를 매칭하여 중소기업이 개발하고자 하는 신기술 기획 지원
- (R&D기획역량강화 교육) R&D 소단계(기획→기술개발→사업화)에 대한 교육을 통해 중소기업 재직자의 R&D기획역량 내재화와 자발적 R&D 기획 촉진
- (맞춤형기술파트너) 중소기업의 현장 기술애로 지원을 위해 공학컨설팅 센터의 기술전문가를 매칭하여 연구개발을 기반으로 지원
- (위기지역 중소기업 R&D지원) 위기지역 · 위기업종 중소기업의 신제품 개발 및 제품고도화를 위한 현장 맞춤형 진단과 R&D 지원

구 분		개발기간 및 지원한도	정부출연금 비중	지원방식
R&D 기획지원	R&D 기획	최대 3개월, 8.5백만원	80% 이내	자유응모
	R&D기획역량강화 교육	—	100%	—
맞춤형 기술파트너 지원		최대 9개월, 30백만원	80% 이내	자유응모
위기지역 중소기업 Scale-up R&D	Scale-up R&D지원	최대 1년, 100백만원	80% 이내	자유응모
	현장수요형 R&D	최대 2개월, 4백만원	80% 이내	자유응모

● 지난해와 달라진 내용

- (위기지역 중소기업 Scale-up R&D) 공고횟수 ('21)2회→('22)1회로 집중지원
- (R&D기획지원) 實 활용도가 높은 사업계획서 제공 중심으로 사업을 개편하여 신규 지원과 제수 대폭 확대(130 → 390개)

● 신청 · 접수

- 온라인(인터넷)을 통한 사업계획서 접수
- 사업계획서 신청 : <http://www.iris.go.kr>에 로그인 → 시스템 입력 후 제출
- \* 신청양식은 과제별 공고에 첨부

● 심사·평가 주요내용

- 접수된 사업계획서 내용, 사업목적과의 부합성 등을 중심으로 평가
  - 사업계획의 타당성·기술성·시장성·사업성 등에 대한 평가 실시
- 제출서류 : 사업계획서, 기타 구비서류 등
- 지원규모
- 142.8억원
  - R&D기획지원(38.8억원) : 390개 과제 내외 / 2,300명 교육
  - 맞춤형기술파트너지원(50억원) : 167개 과제 내외
  - 위기지역 Scale-up R&D 지원(54억원) : 150개 과제 내외
- 문의처
- 중소기업기술정보진흥원 : 044-300-0545, 0683, 0685, 0686
  - 홈페이지 : 범부처통합연구지원시스템 (<http://www.iris.go.kr>)
  - 전화상담은 국번없이 1877-2041, 1357, 정책정보는 기업마당([www.bizinfo.go.kr](http://www.bizinfo.go.kr))

## 2-2. 뿌리기업 혁신역량강화

뿌리기술의 육성과 발전 촉진을 위해 전문기업 지정, 뿌리기술 전문 인력 양성, 자동화 첨단화 등을 지원해 드립니다.

### 1. 뿌리기술 전문기업 지정

- 지원대상 「뿌리산업 진흥과 첨단화에 관한 법률」제2조에 따른 뿌리기업 중 아래 지정요건을 모두 충족한 기업

● 지정요건

- ① 핵심뿌리기술을 보유한 기업
- ② 총 매출액 중 뿌리기술을 이용한 제품 매출액이 100분의 50이상
- ③ 상호 출자 제한 기업에 속하지 아니하는 기업
- ④ 뿌리기술 전문기업 지정에 관한 운영요령(중소벤처기업부 고시 제2021-89호, 2021.12.16.)

- ▶ 기술역량 : 핵심뿌리기술관련 공정/제품, 특허 등 7개 항목 평가 (60점 이상/100점)
- ▶ 경영역량 : 업력, 매출액 등 5개 항목 평가 (60점 이상/100점)
- ▶ 기술역량 점수와 경영역량 점수의 합계가 140점 이상



● 지난해와 달라진 내용

- ▶ 「뿌리산업 진흥과 첨단화에 관한 법률」개정에 따른 14대 뿌리기술 활용 업종으로 확대하고, 이에 해당하는 중소 뿌리기업과 재직자 지원
  - \* 뿌리기술 범위 : 주조, 금형, 소성가공, 용접, 표면처리, 열처리, 사출·프레스, 정밀가공, 적층제조, 산업용 펄스 및 지류 공정, 로봇, 센서, 산업지능형 소프트웨어, 엔지니어링설계 (확대 뿌리기술분야)

● 지원내용 : 핵심 뿌리기술을 보유하고, 성장가능성이 우수한 뿌리기업을 뿌리기술 전문기업으로 지정하여 기술개발, 자금, 인력지원을 통해 글로벌 경쟁력을 갖춘 뿌리기술 전문기업으로 육성

● 신청·접수

- 연중 상시
- 뿌리기술 전문기업 홈페이지(www.root-tech.org)을 통해 신청

● 제출서류 : 공장등록증명서, 뿌리산업매출액확인서, 품목기술 설명서 등

● 문의처

- 중소벤처기업부 중소기업 스마트제조혁신기획단 제조혁신지원과 (044-204-7263), 국가 뿌리산업진흥센터(02-2183-1635)
- 전화상담은 국번없이 1357, 정책정보는 기업마당(www.bizinfo.go.kr)

2. 뿌리기술 전문인력 양성사업

<현장중심형 뿌리기술 Academy>

● 지원대상 : 「뿌리산업 진흥과 첨단화에 관한 법률」제2조에 따른 뿌리기업 재직자

● 지원내용

- 현장의 니즈, 기업별 업무환경, 개별 수행직무 등을 고려한 수요자 중심의 맞춤형 교육(뿌리기술, 설비운영, 공정개선, 기술보호 등) 제공
- 세부사업 내역

구 분	프로그램	내용 및 운영 방법
기능·기술	뿌리기술	• 초·중급 기술이론, 디지털기술, 기술트렌드 분석, 현장 애로사항 해결 및 개선 등
	기타	• 장비활용, 품질관리, 생산관리, 에너지관리, 표준화 등

● 신청·접수 : '22년 3월 접수 예정

\* 신청접수 : 국가뿌리산업진흥센터 홈페이지 ([www.root-tech.org](http://www.root-tech.org))를 통해 신청

● 문의처

- 중소벤처기업부 중소기업 스마트제조혁신기획단 제조혁신지원과 (044-204-7263), 국가 뿌리산업진흥센터(02-2183-1646)
- 전화상담은 국번없이 1357, 정책정보는 기업마당([www.bizinfo.go.kr](http://www.bizinfo.go.kr))

<뿌리기술 코칭>

● 지원대상 : 「뿌리산업 진흥과 첨단화에 관한 법률」제2조에 따른 뿌리기업 재직자

● 지원내용

- 뿌리기업의 애로사항을 파악하여 분야별 전문가(뿌리기술 명장, 교수, 연구원 등)의 맞춤형 코칭을 통해 문제해결과 노하우 전수 등 현장역량강화
- 세부사업 내역

구 분	지원내용
기본형코칭	●코칭전문가(뿌리기술, 스마트공장, 안전 환경, 에너지, 인증 등)가 현장을 방문하여 애로사항을 파악하고 문제해결 및 기술 노하우 전수 지원 * 최대 35시간 이내, 1~2개 아이템 대상
심화형코칭	●코칭팀을 구성하고 현장을 방문하여 기업의 기술력 향상을 위한 노하우 전수, 중장기 성장 로드맵 구축 등 심화 지원 * 최대 100시간 이내, 3~4개 아이템 대상 ** 구성 : 기술코칭전문가(뿌리기술, 스마트공장)+기술컨설팅 전문가(연구원, 컨설턴트)

● 심사·평가 주요내용 : 코칭 신청내용의 필요성 및 타당성, 기술파급효과, 신청기업의 추진의지 등을 평가

● 지난해와 달라진 내용 : 기본형 코칭과정 운영 → 현장애로사항의 수준별 구분을 통한 기본형(35h, 전문가1인), 심화형(최대100h, 팀코칭) 코칭과정 세분화 실시

● 신청·접수 : ' 22년 4월 접수 예정, 예산 소진시까지 접수

● 제출서류 : 뿌리기업확인서(뿌리기술전문기업지정증), 뿌리기술코칭 신청서

\* 신청접수 : 뿌리기술 온라인도서관 홈페이지(<http://ppuriinfo.kpic.re.kr/>)

● 지원규모 : 기업의 애로사항을 파악(업무환경, 고도화기술, 수행직무 등)하여 분야별 전문가들의 맞춤형 코칭

● 문의처

- 중소벤처기업부 중소기업 스마트제조혁신기획단 제조혁신지원과 (044-204-7263), 국가 뿌리산업진흥센터(02-2183-1624)
- 전화상담은 국번없이 1357, 정책정보는 기업마당([www.bizinfo.go.kr](http://www.bizinfo.go.kr))

3. 뿌리기업 자동화·첨단화지원

● 지원대상 : 「뿌리산업 진흥과 첨단화에 관한 법률」제2조에 따른 뿌리기업

● 지원내용

- 수작업 공정과 위험 환경에 노출되어 있는 뿌리기업 전반의 연속 공정 자동화 구축에 따른 설비 도입 및 설치 등 지원
  - \* 지원제외 : 자동화 구축에 필요한 공간, 수작업기계류, 시험·검사 비용, 재료비, 인건비
- 지원금액 : 기업당 1억원 한도(정부지원 50%, 자부담 50%)
- 지원기간 : 8개월 내외

● 심사·평가 주요내용 : 사업계획의 구체성, 자동화 설비에 대한 적절성, 공정개선 기대효과, 성과목표, 사업비 집행, 보급확산 가능성 등을 평가

● 신청·접수 : '22년 3월 접수 예정

- \* 국가뿌리산업진흥센터 홈페이지([www.kpic.re.kr](http://www.kpic.re.kr) 또는 [www.root-tech.org](http://www.root-tech.org))를 통해 참여 신청서 및 사업계획서를 다운받아 신청

● 제출서류

- 사업계획서 제출
- 뿌리기업 확인서 및 뿌리기술 전문기업 지정증
- 기업의 3년간 재무제표
- 중소기업확인서
- 수출 실적 명세서 (직·간접 수출 확인)

● 지원규모 : 뿌리기업, 20개사 내외

- \* '21년 지원 : 22개사 지원

● 문의처

- 중소벤처기업부 중소기업 스마트제조혁신기획단 제조혁신지원과 (044-204-7263), 국가 뿌리산업진흥센터(02-2183-1625)

- 전화상담은 국번없이 1357, 정책정보는 기업마당([www.bizinfo.go.kr](http://www.bizinfo.go.kr))

### 2-3. 중소기업 기술거래 활성화 지원

중소기업 기술거래 활성화를 위한 「공급-중개-수요」 거래환경 전방위적 지원 인프라 구축을 통해 중소기업 개방형 혁신니즈 적극 지원

#### ● 지원대상

- (기술수요정보 RFT 구축 및 고도화) 기술보증기금의 테크브릿지 플랫폼을 통해 확보된 공급기술을 이전받고자 하는 중소기업
- (공급기술 DB 고도화) 보유기술의 기술이전을 목적으로 공급기술정보를 기술보증기금의 테크브릿지 플랫폼에 탑재하고자 하는 기술보유자(대학·공공연·중소기업 등)
- (혁신중개서비스 활용 촉진) 기술이전 계약을 체결하고 중개수수료를 납부한 중소기업
- (기술거래 연계 민간기술 가치평가) 보유 기술의 거래를 목적으로 기술가치평가를 받고자 하는 중소기업

#### ● 지원내용

- (기술수요정보 RFT 구축 및 고도화) 중소기업이 원하는 기술수요정보의 전문성 향상을 위해 기술수요 작성 시 전문가 참여를 지원
  - \* (주요내용) 전문 참여기관이 기술을 이전받고자 하는 중소기업의 기술수요 제안을 대행 작성 지원
- (공급기술 DB 고도화) 텍스트 중심의 정보를 스마트화하여 중소기업 기술내용을 보다 쉽게 파악할 수 있도록 정보 직관성 제고
  - \* (주요내용) 기술보유자와 전문 참여기관을 매칭하여 공급기술정보를 표준화된 기술 마케팅 키트(SMK) 양식으로 제작 지원
- (혁신중개서비스 활용 촉진) 외부기술 도입 과정에서의 중개수수료 부담완화
  - \* (주요내용) 기술이전 성사 후 중소기업이 기술거래기관에 납부한 중개수수료 비용 지원
- (기술거래 연계 민간기술 가치평가) 중소기업이 기업간 기술거래에 참여할 수 있도록 기업이 보유한 민간기술의 가치평가 지원
  - \* (주요내용) 중소기업이 기술평가기관을 통해 기술이전용 기술가치평가를 받을 경우 기술평가비용을 지원

도입기술의 상용화 로드맵 설정을 위한 사업화 기획지원 후 제반비용 등의 통합 지원으로 상용화 간극(도입기술 ↔ 최종제품) 해소

- 지원대상 : 매년 사업 공고를 통해 기술이전 기업을 통한 개방형 기술혁신을 추구하는 중소

### 기업을 선별하여 지원

- \* (제외대상) 중소벤처기업부 중소기업기술개발 지원사업 운용요령 제8조제3항(사업계획서의 검토·확인)을 적용하여 결격 사항이 있는 기업은 지원대상에서 제외

### ● 요건검토 사항

- ① 공고내용과의 부합성, ② 기개발/지원여부, ③ 채무불이행 여부, ④ 국세·지방세 체납여부
- ⑤ 부채비율 1,000% 이상 또는 자본전액잠식 상태 ⑥ 파산·회생절차 개시 신청 등

### ● 지원내용

- (사업화 기획지원사업) 이전기술의 기술사업화에 대한 체계적인 가이드라인을 제시하여 밸류-업 기업의 기술사업화 성공률 제고
  - \* (주요내용) 기술사업화 관련 분야의 전문지식과 역량, 현장경험이 풍부한 전문인력 매칭을 통해 기업·기술진단 및 전략 컨설팅 지원
- (상용화 로드맵 지원사업) 사업화 기획지원사업에서 작성된 사업화 로드맵에 따라 이전기술의 상용화 비용 지원
  - \* (주요내용) 협약기간 내 사업비 집행기준에 따라 시제품제작비, 기술검증·실증비, 시험·인증비, 신뢰성평가비, 지재산 취득비 지원
- (이차보전 지원사업) 지식재산 인수보증에 대한 대출이자 지원으로 자금유통에 대한 비용 부담 절감
  - \* (주요내용) 기술보증기금의 지식재산 인수보증에 따른 대출에 대한 이자 지원

### ● 문의처

- 중소벤처기업부 기술보호과: 044-204-7785
- 기술보증기금 전국 8개 기술혁신센터
- 테크브릿지 플랫폼(<https://tb.kibo.or.kr>) 참조

## 제3장 스마트공장 보급확산 및 기술유출 방지

### 3-1. 스마트공장 구축 및 고도화지원

제품설계·생산공정 개선 등을 위한 스마트공장 솔루션 구축, 솔루션 연동 자동화장비·제어기 센서 등 구입 지원 및 ICT를 접목한 생산현장 맞춤형 생산정보시스템 구축 지원

\* 지원내용 및 조건이 변경될 수 있으니 공고문을 참조하여 주시기 바랍니다.

#### ● 지원대상 국내 중소·중견 제조기업

- 「독점규제 및 공정거래에 관한 법률」제14조 제1항에 따른 상호출자제한기업집단에 속하는 기업(대기업)은 제외

\* 조선기자재 업체, 유턴기업, 광주형 일자리기업, 뿌리기업, 위기지역 소재기업, 일자리 안정 자금 수혜 기업, 노동시간 조기단축기업, 청년 친화형 산단, 노후산단 재생사업 선정지구 입주기업, 소비재 수출기업, 사업재편 승인기업, 로봇 도입 관련 기업, 에너지산업 관련 기업, 정보보호 인증 기업, 스마트제조 표준 적용 기업, 여성기업, 군수품 제조기업은 선정시 가점

#### ● 지원이 안되는 기업

- ▶ 부도 및 휴·폐업중인 기업
- ▶ 장비 도입이 주목적인 기업
- ▶ 국세·지방세 체납 및 금융기관 등의 채무불이행 중인 기업
- ▶ 도입 솔루션과 장비가 연동이 안되는 기업
- ▶ 불건전 오락용품 제조업, 유흥·향락업, 숙박·음식점

#### ● 지원내용

- 지원내용

구분	지원내용
기초	스마트공장 구축 지원을 통해 솔루션 및 연동 설비의 구축을 지원하여 목표수준 기초 달성을 위한 구축지원
고도화1	기 구축 스마트공장의 활용도와 보급수준 향상을 위한 기존 시스템의 고도화 및 스마트공장 설비와 연계 시스템의 추가 구축·연동을 지원하여 목표 수준 중간1 달성을 위한 구축지원
고도화2	지능화 솔루션(AI, CPS 등), 센서, 로봇 등을 통해 공정 최적화 및 자동 제어가 가능한 수준의 고도화된 스마트공장 구축을 지원하여 목표수준 중간2이상 달성을 위한 구축지원

● 지원조건

구분			지원조건
정부 지원	기초		기업당 최대 0.5억원, 총 사업비의 50% 이내
	고도화1		기업당 최대 2억원, 총 사업비의 50% 이내
	고도화2		기업당 최대 4억원, 총 사업비의 50% 이내
상생형	유형1	기초	기업당 최대 0.42억원, 총 사업비의 30% 이내(정부) * 대기업 등 30%이상, 도입기업 40%이하 부담
		고도화1	기업당 최대 1.2억원, 총 사업비의 30% 이내(정부) * 대기업 등 30%이상, 도입기업 40%이하 부담
		고도화2	기업당 최대 2.4억원, 총 사업비의 30% 이내(정부) * 대기업 등 30%이상, 도입기업 40%이하 부담
	유형2		기업당 최대 0.1억원, 총 사업비의 50% 이내(정부) * 소기업 전용(자부담 없음), 대기업 등 50%부담

● 신청·접수

- (신청기간) '22.01.(예정)부터 '22.06.(예정)까지
- (접수방법) 온라인접수
  - 스마트공장 사업관리시스템(<https://www.smart-factory.kr>)

● 심사·평가 주요내용

- 기술성평가를 통해 사업계획서 평가 및 지원대상 선정
  - \* 전문 원가계산기관을 통해 사업비 검토 및 조정 진행

● 제출서류

- 사업신청서 (공고 첨부양식 활용)
  - \* 신청양식은 사업관리시스템([www.smart-factory.kr](http://www.smart-factory.kr))에서 내려받기 가능
- 사업자등록증명원 1부 (발행일로부터 3개월이내)
- 국세 및 지방세 납세 증명서 각 1부 (발행일로부터 3개월이내)

● 지원규모 : ' 22년 3,193억원

● 문의처

- 상담센터 : 1644-1736
- 사업관리시스템 : [www.smart-factory.kr](http://www.smart-factory.kr)
- 전화상담은 국번없이 1357, 정책정보는 기업마당([www.bizinfo.go.kr](http://www.bizinfo.go.kr))
- 중소벤처기업부 홈페이지([www.mss.go.kr](http://www.mss.go.kr)), 「2022년 지원시책」 참조

### 3-2. 로봇활용 제조혁신 지원

로봇 도입을 통한 생산성 향상을 원하는 제조기업들에게 필요한 ‘로봇엔지니어링 컨설팅’, ‘로봇도입 지원’, ‘로봇 활용교육’등 후속지원까지 패키지식 지원을 통해 제조기업들의 생산 공정 스마트화를 지원

\* 지원내용 및 조건이 변경될 수 있으니 공고문을 참조하여 주시기 바랍니다. ( ’ 22.1월말 공고예정)

#### ● 지원대상 : 국내 중소·중견 제조 기업

\* 지원제외 업종 : 불건전 영상게임기 제조업, 도박게임장비 등 불건전 오락용품 제조업 등

#### ● 우선 지원 제조 분야

- ① 세계적으로 로봇 활용도가 높아지고 있는 제조 분야
- ② 기업체 수는 많으나 인력이 부족하여 로봇활용이 시급한 제조 분야
- ③ 로봇적용으로 생산성·매출(수출) 증대 등 파급효과가 클 것으로 예상되는 제조 분야

#### ● 지원이 안되는 기업

- ▶ 부도 및 휴·폐업중인 기업
- ▶ 장비 도입이 주목적인 기업
- ▶ 국세·지방세 체납 및 금융기관 등의 채무불이행 중인 기업
- ▶ 도입 솔루션과 장비가 연동이 안되는 기업
- ▶ 불건전 오락용품 제조업
- ▶ 유흥·향락업, 숙박·음식점

#### ● 지원내용 : 로봇자동화 공정설계, 로봇시스템 설치 및 시운전, 안전검사까지 일괄지원

##### <지원내용 상세>

지원 분야	내 용
로봇자동화 공정설계	○ 제조업용 로봇을 생산 공정에 적용하기 위한 툴 및 전기장비 등 로봇시스템 설계 * 공정을 고려한 로봇 시스템 선정 및 설계(로봇엔지니어링)
로봇시스템 설치 및 시운전	○ 로봇엔지니어링 결과물을 기반으로 현장 맞춤형 로봇 도입 * 자동화 로봇 및 부대설비 제작 * 로봇 설치 및 시운전
산업용로봇 안전검사 지원	○ 로봇도입 기업을 대상 산업안전검사 지원 * 위험성 평가 보고서 지원 등 안전검사 지원

#### ● 지원조건 : 총 사업비의 50% 이상을 민간부담금(현금)으로 충당하고 로봇공급기업(SI기업 등) 1곳 이상이 공급기업으로 참여



● 신청·접수

- (신청기간) 사업공고기간
- (접수방법) 온라인 접수
  - \* 사업관리시스템([www.smart-factory.kr](http://www.smart-factory.kr))을 통한 온라인 신청

● 심사·평가 주요내용

- 서류심사 → 발표평가 → 현장평가 → 사업비 심의
- 도입 공정 로봇시스템 구현의 적절성, 사업 목표의 적절성, 사업비 구성 및 산출의 타당성, 도입 및 공급기업 역량 등 수행능력 등을 종합평가

● 제출서류 : 사업계획서, 회계감사보고서 또는 재무제표, 로봇자동화 시스템 비교견적서, 로봇 자동화 시스템 사양서, 현금출자 협약서 등

● 지원규모 : 예산 181억원(60개사 내외)

- \* '21년 지원현황 : 전국 64개 제조기업 지원(예산 181억원)
- \* 기업당 최대 3억원 지원

● 문의처

- 한국로봇산업진흥원 성장지원사업단 : 053-210-9552~4 ([www.kiria.org](http://www.kiria.org))
- 전화상담은 국번없이 1357, 정책정보는 기업마당([www.bizinfo.go.kr](http://www.bizinfo.go.kr))
- 중소벤처기업부 홈페이지([www.mss.go.kr](http://www.mss.go.kr))

### 3-3. 스마트마이스터 활용지원

대기업 등 현장 경험이 풍부한 퇴직 전문가(스마트 마이스터)를 파견하여 스마트공장 소과정(계획-실행-운영) 지도 및 제조 노하우 전수

\* 지원내용 및 조건이 변경될 수 있으니 '21년 사업공고문을 참조하여 주시기 바랍니다.

● 지원대상 : 스마트공장 구축 또는 구축 예정인 중소·중견기업

- \* 마이스터 사업 참여기업은 정부의 스마트공장 보급·확산사업 신청시 가점 적용

● 지원이 안되는 기업

- ▶ 휴폐업중인 기업, 국세 및 지방세 체납기업
- ▶ 유흥,향락업, 숙박, 음식점, 불건전 오락용품 등 부적합 업종

● 지원내용

- (지원내용) 대기업 등 현장경험이 풍부한 퇴직전문가 POOL을 구성하여 스마트공장 구축 또는 구축 예정인 기업에 파견(2,500개사 내외)
  - 기본 : 스마트공장 구축 전략 및 로드맵 수립 등 노하우 전수
  - 심화 : 현장제조, IT 등 각 분야 전문가가 팀을 구성해 스마트공장 맞춤형 애로 해결

구분	지원기간 및 한도	정부지원금 비중
기본	마이스터 1인 x 8회 (약 3개월), 252만원	90%
심화	마이스터팀(3인) x 12회 (약 6개월), 1,134만원 * 처음과 마지막 방문은 3인 필수 참여, 나머지 방문은 마이스터별 개별 방문 가능(1인 당 12회 방문 필수)	

\* 현장제조전문가, IT관련 전문가를 포함한 최대 3인 1팀 기준 8일 이내 지원

● 신청·접수

- 기간 : '22.01.(예정)부터 예산 소진시까지
- 신청방법 : 온라인 접수
  - 스마트공장 사업관리시스템(<https://www.smart-factory.kr>)

● 제출서류 : 사업신청서 및 사업자 등록증 등

구분	제출 서류
1	스마트마이스터 활용지원 사업 참여기업 신청서
2	사업자등록증 1부
3	국세 및 지방세 완납 증명서 각 1부
4	개인·기업정보활용동의서

● 지원규모 : '22년 약 90억원(2,500개사 내외)

● 문의처

- 상담센터 : 1644-1736
- 사업관리시스템 : [www.smart-factory.kr](http://www.smart-factory.kr)
- 전화상담은 국번없이 1357, 정책정보는 기업마당([www.bizinfo.go.kr](http://www.bizinfo.go.kr))
- 중소기업부 홈페이지([www.mss.go.kr](http://www.mss.go.kr)), 「2022년 지원시책」 참조

### 3-4. 스마트공장수준확인제도

중견·중소 제조기업의 자발적인 스마트공장 구축 및 고도화를 유도하고 스마트화 수준을 진단하는 스마트공장 수준확인 제도 운영

● 지원대상

- 기업 자체역량으로 스마트공장을 구축한 기업(스마트공장 구축 지원사업 미참여)
- 정부 지원을 통해 스마트공장을 구축한 후 추가 정부 지원 없이 자발적으로 고도화를 추진하여 수준 상승이 예상되는 중견·중소기업

● 지원이 안되는 기업

- ▶ 휴·폐업중인 기업
- ▶ 국세 및 지방세 체납기업
- ▶ 유흥·향락업, 숙박·음식점 등 부적합 업종
- ▶ 불건전 오락용품 제조업
- ▶ 스마트공장 구축 지원사업에 참여중인 기업(해당 지원사업 종료 후 참여가능)

● 지원내용 : 기업의 스마트화 수준을 확인할 수 있는 스마트공장 수준확인 지원, 수준확인서 및 진단보고서 제공

● 지원조건 : 수준확인 비용 전액 지원

● 신청·접수

- 기간 : 공고일로부터 예산 소진시까지 수시 접수
- 신청방법 : 온라인 접수
  - 스마트공장 사업관리시스템([www.smart-factory.kr](http://www.smart-factory.kr))
  - \* 사이트 접속 → 회원가입(기업) → 과제신청 메뉴 → 제출서류 다운로드 및 작성 → 온라인 신청

● 제출서류 : 사업신청서, 자가진단표, 사업자등록증명원, 국세 및 지방세 완납 증명서 등

- \* 제출서류 양식은 스마트공장 사업관리시스템([www.smart-factory.kr](http://www.smart-factory.kr))에서 내려받기 가능

● 지원규모 : 15억원(1,500개사 수준확인 지원)

● 문의처

- 상담센터 : 1644-1736
- 사업관리시스템 : [www.smart-factory.kr](http://www.smart-factory.kr)
- 전화상담은 국번없이 1357, 정책정보는 기업마당([www.bizinfo.go.kr](http://www.bizinfo.go.kr))
- 중소벤처기업부 홈페이지([www.mss.go.kr](http://www.mss.go.kr)), 「2022년 지원시책」 참조

### 3-5. 스마트공장 AS 지원사업

스마트공장 도입기업을 대상으로 부품교체, 소프트웨어 업그레이드 등 운영 애로사항 해결 지원을 통해 스마트공장 활용도 및 효율성 향상 지원

#### ● 지원대상

- 스마트공장 보급·확산사업에 참여하여 사업을 완료한 중소기업
- 기업 자체역량(스마트공장 사업 미참여)으로 스마트공장을 구축한 기업 중 「스마트공장 수준확인」을 통해 기초단계 이상으로 판정받은 중소기업

#### ● 지원이 안되는 기업

- ▶ 휴폐업중인 기업
- ▶ 국세 및 지방세 체납 중인 기업
- ▶ 스마트공장 보급 확산 사업과 관련하여 사업참여 제한 등 제재 중인 기업

#### ● 지원내용

- (긴급복구형) 스마트공장 운영과 관련된 H/W(부품 등) 및 S/W(솔루션 등)의 고장·결함에 대한 신속한 AS 지원
- (성장연계형\*) 스마트공장 도입 후 발생하는 생산품목 변경, 공정개선, 생산효율성 개선, 보안강화 등에 필요한 H/W 및 S/W 업그레이드 지원
  - \* 성장연계형은 중소벤처기업진흥공단, 기술보증기금, 신용보증기금 등에서 정책자금을 지원(지원결정 포함)받은 스마트공장 도입 중소기업으로 지원대상 한정
- (구독형AS) 지속적인 설비관리, S/W등의 장기간 업그레이드, 공급기업 전문가 파견 등을 통한 역량 강화 지원

#### ● 지원조건

지원유형	지원기간 및 지원한도	지원비율
긴급복구형	최대 6개월, 5백만원	
성장연계형	최대 6개월, 20백만원	50%이내
구독형AS	최대 12개월, 7백만원	

#### ● 신청·접수

- 기간 : 공고일로부터 예산 소진시까지 수시접수
- 신청방법 : 온라인 접수
  - 스마트공장 사업관리시스템(www.smart-factory.kr)
  - \* 사이트 접속 → 회원가입(기업) → 과제신청 메뉴 → 제출서류 다운로드 및 작성 → 온라인 신청(제출서류 업로드,

신청기업 아이디어로 신청)

- 제출서류 : 스마트공장 보급·확산사업 신청서(사후관리), 국세 및 지방세 납세증명서(법인, 개인), 최근 3개년 국세청 홈택스 재무제표 발급번호(신청서에 기재), 스마트공장 보급·확산사업 완료보고서, 기업 자체역량(스마트공장 사업 미참여)으로 스마트공장을 구축한 기업은 수 준확인서 및 도입한 솔루션, S/W, H/W 등 상세 구축 내용

\* 제출서류 양식은 스마트공장 사업관리시스템([www.smart-factory.kr](http://www.smart-factory.kr))에서 내려받기 가능

- 지원규모 : '22년 70억원

- 문의처

- 중소벤처기업진흥공단 : 055-751-9292
- 사업관리시스템 : [www.smart-factory.kr](http://www.smart-factory.kr)
- 전화상담은 국번없이 1357, 정책정보는 기업마당([www.bizinfo.go.kr](http://www.bizinfo.go.kr))
- 중소벤처기업부 홈페이지([www.mss.go.kr](http://www.mss.go.kr)), 「2022년 지원시책」 참조

### 3-6. 데이터 인프라 구축(정보화)

전문가, 기업지원 서비스, 인프라를 연결하여 스마트공장의 AI 활용을 가속하는 민간 클라우드 기반의 AI 제조 플랫폼(KAMP\*) 구축

\* Korea AI Manufacturing Platform

- 지원대상 : AI를 활용한 공정개선 의지가 강하고 컨설팅 및 실증을 지원받고자 하는 중소·중견 제조기업

\* 제조 공장(현장) 및 제조데이터(Raw data) 보유 필수

\*\* 제조 Raw data는 PLC, 센서 등을 통해 실시간으로 수집·저장된 데이터를 의미

- 지원이 안되는 기업

▶ 부적격 사항이 있을시 지원대상에서 제외

- 휴·폐업중인 기업
- 국세 및 지방세 체납중인 기업
- 스마트공장 구축이 불가능한 기업
- 유흥·향락업, 숙박·음식점
- 불건전 오락용품 제조업
- 제조공장을 보유하고 있지 않거나, 제조데이터를 보유하지 않은 경우

- 스마트공장 보급확산 사업을 통해 구축한 솔루션의 컨설팅을 받으려는 경우

● 지원내용

- AI 컨설팅
  - AI 기술 도입으로 공장 또는 공정의 문제를 해결하기 위해 제조데이터 · AI분석 경험을 보유한 전문인력을 활용하여 현장 밀착 컨설팅 · 멘토링 지원
- AI솔루션 실증지원
  - 공정 및 품질개선을 목적으로 AI 기술 및 솔루션을 제조현장에 적용할 수 있도록 도입기술 및 솔루션에 대한 실증 지원
- 고성능 컴퓨팅 자원과 클라우드 스토리지 지원
  - AI솔루션 실증을 위해 필요한 고성능의 컴퓨팅 자원과 제조데이터를 수집 · 저장할 수 있는 클라우드 스토리지 지원

● 신청 · 접수

- AI 컨설팅 및 솔루션 실증지원
  - 스마트공장 사업관리시스템(www.smart-factory.kr)을 통한 온라인 신청 · 접수
- 고성능 컴퓨팅 자원과 클라우드 스토리지 지원
  - KAMP 홈페이지(www.kamp-ai.kr)를 통한 온라인 신청 · 접수

● 심사·평가 주요내용

- (AI컨설팅 및 솔루션 실증지원) 솔루션 도입 가능 여부, 사업 추진배경과 도입 필요성, 사업추진 의지, 사업이해도와 추진방안, 기대효과 등 종합 평가
- (고성능 컴퓨팅, 클라우드 스토리지 지원) 필요서류 제출 여부 검토

● 제출서류 : 신청서 및 사업자등록증명원 등(온라인 접수 시 첨부)

구분	온라인 등록 서류
1	AI 컨설팅 수요기업 신청서 및 붙임서류
2	사업자등록증명원 1부 (발행일로부터 3개월 이내)
3	공장등록증명서 1부 (발행일로부터 3개월 이내)
4	국세 및 지방세 완납 증명서 각 1부(발행일로부터 3개월 이내)

● 지원규모 : 출연

구분	규모	지원기간	정부출연금	정부출연금 비율
AI컨설팅지원	100개사	최대 2개월	기업당 20백만원	90%이내
AI 솔루션 실증지원	100개사	최대 4개월	기업당 50백만원	80%이내

● 문의처

- 스마트공장 사업관리시스템(www.smart-factory.kr)
- KAMP 홈페이지(www.kamp-ai.kr)
- 중소기업기술정보진흥원 스마트제조혁신추진단 : 044-300-0941, 943~944

### 3-7. 지역특화 제조데이터 활성화

지역 수요를 반영한 특화 지원을 통해 지역기업의 데이터·인공지능 활용 제조혁신 고도화

- 지원대상 : (수행기관) KAMP\* 기반 지역특화 플랫폼 운영, AI 학습 데이터셋·솔루션 구축, 센서·클라우드 등 제조현장 적용 역량을 보유한 수행기관

- \* Korea AI Manufacturing Platform
- (자격요건) 지자체가 포함된 산·학·연 등 컨소시엄
- \* 자세한 사항은 공고문에 명시

● 지원이 안되는 기업

- ▶ 부적격 사항이 있을시 지원대상에서 제외
  - 휴·폐업중인 기업
  - 국세 및 지방세 체납중인 기업
  - 스마트공장 구축이 불가능한 기업
  - 유흥·향락업, 숙박·음식점
  - 불건전 오락용품 제조업
  - 제조공장을 보유하고 있지 않거나, 제조데이터를 보유하지 않은 경우

● 지원내용

- 지역 특화 플랫폼(KAMP연계)·인공지능 학습 데이터셋 및 센서·클라우드 등 제조 현장(지역기업)의 데이터·인공지능 활용지원을 위한 지역특화 센터 구축 지원
- 참여기업 대상 지역 수요에 특화된 서비스, 솔루션 개발·실증·지원

● 신청·접수 : 스마트공장 사업관리시스템(www.smart-factory.kr)을 통한 온라인 신청·접수

● 심사·평가 주요내용

- 접수된 사업계획서 내용, 사업목적과의 부합성 등을 중심으로 평가

● 제출서류 : 신청서 및 사업자등록증명원 등(온라인 접수 시 첨부)

구분	온라인 등록 서류
1	사업신청서 및 사업계획서, 붙임서류
2	사업자등록증명원 1부
3	국세 및 지방세 완납 증명서 각 1부
4	유사 사업 수행 실적 증명서 각 1부

● 지원규모 : 출연, 1개 지역 최대 20억원(국비 50%, 지방비·민간 50%)

구분	지원 수	지원기간	정부출연금	정부출연금 비율
지역 특화 제조데이터 활성화	1개	3년	20억원(연간)	50%이내

● 문의처

- 스마트공장 사업관리시스템(www.smart-factory.kr)
- KAMP 홈페이지(www.kamp-ai.kr)
- 중소기업기술정보진흥원 스마트제조혁신추진단 : 044-300-0941, 944

### 3-8. 기술보호 역량강화

중소기업의 기술유출 방지 및 핵심기술 보호를 위해 기술지킴서비스(보안관제, 악성코드 탐지 등 24시×365일 모니터링)와 기술유출방지시스템 구축을 지원합니다.

#### 1. 기술유출방지시스템 구축

● 지원대상 : 「중소기업 기본법」제2조 1항에 따른 중소기업

● 지원이 안되는 기업

- ▶ 유흥·향락업, 숙박·음식점 등 부적합 업종 영위 기업
- ▶ 휴·폐업중인 중소기업



▶ 부채비율이 1,000% 이상이거나 최근 결산기준 자본잠식인 경우

● 지원내용

- (일반과제) 내부정보유출방지시스템(이동식 저장장치 통제, DLP, 논리적 망분리 등), PC·문서 보안솔루션(DRM, 워터마크 등) 및 물리적 보안시스템(출입통제, CCTV, 지문인식 등) 구축을 위한 보안솔루션 도입 지원
- (해외연계과제) 해외지사를 보유한 국내 중소기업 대상 국내 본사와 해외지사의 보안을 통합 관리하는 시스템\* 구축 지원
  - \* UTM(Unified Threat Management, 통합위협관리시스템) 등 해외지사와 국내 본사를 연계하여 통합관리 할 수 있는 보안시스템

● 신청·접수

- 기술유출방지시스템 구축지원 사업은 별도 공고
- 중소기업 기술보호 울타리(<https://www.ultari.go.kr>)를 통한 온라인 신청

● 제출서류

- 사업신청서, 사업계획서 등
- 중소기업 기술보호 울타리(<https://www.ultari.go.kr>)
  - \* 사이트 접속 → 회원가입(기업) → 과제신청 메뉴 → 온라인 및 신청양식 작성 → 온라인 신청(제출서류 업로드)
  - \* 공지사항 게시판 內 제출서류 양식 첨부파일(매뉴얼 및 사업계획서 등) 다운로드

구분	온라인 등록 서류
1	사업계획서 (스캔본 등록 후 선정 시 원본 제출)
2	가격제안서(공급기업 작성) 1부

● 지원규모

- 50개사 내외, 해외연계 과제 포함
- 총 사업비의 50% 이내, 최대 4천만원
  - \* '20년 지원현황 : 56개사 지원

● 문의처

- 중소벤처기업부 기술보호과 : 044-204-7788
- 대·중소기업·농어업협력재단 : 02-368-8762
- 기술보호 울타리 : [www.ultari.go.kr](http://www.ultari.go.kr)

## 2. 기술지킴서비스

### ● 지원대상

- 「중소기업 기본법」제2조 1항에 따른 중소기업
- 「중견기업법 시행령」제9조의3에 따른 중견기업

### ● 지원이 안되는 기업

- ▶ 유흥·향락업, 숙박, 금융, 대부업 등 부적합 업종 및 휴·폐업중인 중소기업 제외

### ● 지원내용

- 보안관제서비스
  - 인터넷 트래픽에 대한 24시간 실시간 이상징후 모니터링 및 대응, 웹 취약점 분석, 보안사고 상황 전파 및 대응
  - 통합보안장비(UTM, IPS, 방화벽 등) 보유 시 서비스 무상제공 가능, 통합보안장비 미보유 시 임대료(월9~13만원)는 기업부담
- 내부정보유출방지서비스
  - 기업 내부 자료의 유형별(USB, 메일, 메신저 등) 자료 반출에 대한 탐지 및 분석, 이상징후 발생 시 상황 전파 및 대응
  - 기업 당 30User 라이선스 제공
    - \* 중소기업 내 서버 설치 필요 無, 소프트웨어 제공
- 악성코드탐지서비스
  - 악성코드 탐지 및 차단 프로그램을 제공하여 악성코드 감염으로 인한 기술유출을 예방, 중앙 집중적 모니터링 및 이상징후 대응
  - 기업 당 30User 라이선스 제공
    - \* 중소기업 내 서버 설치 필요 無, 소프트웨어 제공
- 랜섬웨어탐지서비스
  - 랜섬웨어 감염으로 인한 중소기업 PC 내부 중요 자료의 불법 유출 및 암호화 방지 지원
  - 기업 당 30User 라이선스 제공
    - \* 중소기업 내 서버 설치 필요 無, 소프트웨어 제공

### ● 신청·접수

- 신청방법 : 한국산업기술보호협회 홈페이지(www.kaits.or.kr) 접속 → 주요사업-중소기업 기술지킴서비스 → 신청서 다운로드 → 내용 작성 후 인쇄 → 인감날인 → 스캔 후 이메일(monitor@kaits-info.or.kr) 전송
- 신청기간 : 연중 상시

● 제출서류 : 가입신청서, 사업자등록증 등

● 지원규모 : 무료(최대 5년간 지원)

\* '20년 지원현황 : 10,036건(11월말 기준)

● 문의처

- 중소벤처기업부 기술보호과 : 044-204-7788
- 중소기업기술지킴센터(산업기술보호협회) : 02-3489-7050, monitor@kaits-info.or.kr
- 한국산업기술보호협회 홈페이지 : www.kaits.or.kr

### 3-9. 중소기업 기술탈취 근절

중소기업의 기술보호 및 기업간 공정거래 문화조성을 위해 기술보호 상담, 기술자료임치, 법무지원단, 기술보호지원반을 지원하며 기술분쟁에 대한 조정·중재를 지원합니다.

#### 1. 기술보호 현장자문

● 지원대상 : 「중소기업 기본법」제2조 제1항에 따른 중소기업 및 「중견기업법 시행령」 제9조의 3에 따른 중견기업

● 지원이 안되는 기업

▶ 유흥·향락업, 숙박 등 부적합 업종 및 휴·폐업중인 중소기업 제외

● 지원내용

- (기초자문) 기술보호 전문가가 보안수준을 진단하고 개선방안 제시
  - 보안전략 : 임직원 보안교육, 보안지침 및 절차 수립, 자산보호 관리체계 마련
  - 보안시스템 : 네트워크 보안 구축, 사이버 공격 관련 피해 복구 방안 마련
  - 스마트공장 : 스마트공장 수준에 따른 보안수준 진단, 보안정책 수립 등
  - 법률자문 : 기술거래, 지식재산권 관리, 기술 유출 피해기업 분쟁대응 지원
  - 해외진출 기술보호 : 해외 기술거래 계약서 검토, 해외 기술유출 사전예방
- (심화자문) 심각한 보안문제 해결, 기술유출 피해 대응방안 마련 등 사전 진단 결과를 기초로 심화자문 지원(소요비용의 75%, 최대 7일)

● 신청·접수 : 기술보호울타리(www.ultari.go.kr)에서 온라인 상시 신청

● 제출서류 : 온라인 신청·접수로 별도의 제출서류는 없음

● 지원규모 : 1,000개사 내외, 기업당 최대 10일

(사전진단 무료(3일 이내), 심화자문 75% 지원(7일 이내))

\* '20년 지원현황 : 875건(11월 기준)

● 문의처

○ 중소벤처기업부 기술보호과 : 044-204-7788

○ 기술보호 통합 상담·신고센터 : 02-368-8787

○ 기술보호울타리 : www.ultari.go.kr

## 2. 기술자료 임치제도

● 지원대상

○ 타업체의 모방 특허 등을 우려, 특허를 출원하지 않는 기업

○ 대기업 등 거래기업으로부터 핵심 기술 제공을 요구받고 있는 기업

○ 영업단계에서 거래기업에게 해당 기술에 대한 신뢰성을 보장받고 싶은 기업

● 지원내용 : 핵심기술 정보를 제3의 기관(대·중소기업·농어업협력재단, 기술보증기금)에 안전하게 보관하여, 기술유출 발생 시, 임치한 기술의 보유사실을 입증

\* 「대·중소기업 상생협력 촉진에 관한 법률」에 근거하여 법적추정력을 부여

● 수수료 : 신규 30만원/년(최초 임치계약), 갱신 15만원/년

\* 창업기업, 벤처기업, 기술혁신형 또는 경영혁신형 중소기업, 국가핵심기술 등을 보유 기업한 기업은 임치수수료를 1/3 감면, 5년이상 장기임치시 임치수수료를 1/2 감면

\* 창업기업이 사업계획서 또는 거래제안서 등을 공모전, 거래예정기업으로 제출하기 전 아이디어 보호를 위해 임치제도 무료이용(1년이내) 가능(창업기업 무료, 벤처기업 5만원 / 온라인 신청 500MB 이내 임치가능 / '22.10.29일까지 시범 운영)

● 신청·접수

○ 온라인 : 대·중소기업·농어업협력재단 기술자료 임치센터(www.kescrow.or.kr) 또는 기술보증기금 테크세이프(ts.kibo.or.kr)로 접속

○ 오프라인 : 대·중소기업·농어업협력재단(서울), 기술보증기금(대전, 인천)으로 직접 방문(방문 전 문의처로 유선 연락 필요)

● 제출서류 : 임치신청서, 임치하고자 하는 기술자료, 법인인감증명서, 사업자등록증, 개인정보

수집·이용동의서 등

● 문의처

- 중소벤처기업부 기술보호과 : 044-204-7783
- 기술보호 통합 상담·신고센터 : 02-368-8787
- 기술자료 임치센터 : 02-368-8484, [www.kescrow.or.kr](http://www.kescrow.or.kr)
- 테크세이프 : 1544-1120, [ts.kibo.or.kr](http://ts.kibo.or.kr)

3. 기술자료 거래기록 등록 시스템(증거지킴이)

- 개요 : 중소기업이 사업제안, 입찰, 공모 등 기술거래 과정에서 발생하는 각종 비공식 기술탈취 증거자료를 향후 법적분쟁 발생 시 활용하기 위해 제3의 기관인 기술보증기금에 안전하게 보관하는 제도

- 지원내용 : 기술자료의 제안내용, 송부내역·일시 등에 대한 증빙자료\*를 기록하여 향후 분쟁 발생 시 불공정행위 입증자료로 활용

\* 제안서, 거래 요청의향서, 녹음파일, 이메일 등 기술협상 전반에 걸친 거래 자료, 대기업 담당자의 근무부서·이름, 자료 피요구 시 부담하게 느꼈던 정황 등

● 지원조건

- (신청대상) 대기업 등 거래기업으로부터 핵심기술 제공을 요구받는 기업 및 기술보호를 위한 각종 증거자료를 체계적으로 사전에 확보하고자 하는 기업
- (신청기간) 연중 상시
- (신청방법) 온라인([ts.kibo.or.kr](http://ts.kibo.or.kr), 기보 Tech Safe시스템)
- (수수료) 신규 55,000원/6개월, 갱신 33,000원/6개월(부가세 포함)
  - \* 기술보증기금의 기술임치제도 활용 시 신규계약 1건당 증거지킴이 무료 이용권 2개, 갱신계약 1건당 증거지킴이 무료 이용권 1개 부여(임치계약 기간 내 사용 가능)

● 지원절차

신청서 작성/제출 ⇨ 계약서 확인/전자서명 ⇨ 수수료 납부(계약완료) ⇨ 거래일지 작성 ⇨ 등록증/거래일지 출력

● 문의처

- 중소벤처기업부 기술보호과 : 044-204-7783
- 기술보증기금 테크세이프 : 1544-1120, [ts.kibo.or.kr](http://ts.kibo.or.kr)

#### 4. 중소기업 기술분쟁 조정·중재

● 지원대상 : 「중소기업기본법」 제2조에 따른 중소기업\* 및 「중견기업법 시행령」 제9조의3에 따른 중견기업\*\* 중 기술유출 분쟁을 겪고 있거나 향후 분쟁발생의 우려가 있는 자

\* 「중소기업기술 보호 지원에 관한 법률」 제2조 제2호에 따른 중소기업기술

\* 중견기업의 경우, 「공정거래법」 제14조 제1항에 따른 상호출자제한기업집단에 속하는 기업과 관련된 분쟁기술 건에 한 정하여 지원

● 지원이 안되는 기업

▶ 유흥·향락업, 숙박 등 부적합 업종 및 휴·폐업중인 중소기업 제외

● 지원내용

- 전·현직 판사, 변호사, 기술전문가 등 3~5인으로 구성된 조정부 또는 중재부가 공정하고 합리적인 조정 또는 중재로 분쟁해결을 지원
- 분쟁사건에 대한 법률 및 기술보호 전문가 자문 지원 조정 신청기업의 법률대리인 선임비용 지원(최대 1,000만원)
- 조정이 불성립 또는 중단되었으나,, 상대기업의 기술침해 가능성이 높다고 인정될 경우, 심사를 통해 소송비용 지원(최대 2,000만원)
- 조정 중 제기된 특허심판에 대해 심사를 거쳐 비용 지원(최대 500만원)

● 신청·접수 : 유선상담 후 방문, 우편, 이메일로 신청(상시 접수)

● 제출서류 : 분쟁조정·중재신청서, 사업자등록증 등 증빙자료 등(www.ultari.go.kr에서 서식 제공)

● 지원규모

- 중소기업 기술분쟁 조정·중재 및 관련 소요비용 지원
- 단, 신청기업은 소정의 수수료 납부(조정은 최대 55천원, 중재는 신청금액에 따라 상이)
- \* 기술분쟁 조정 신청현황 : 127건( '20.11월 기준)

● 문의처

- 중소벤처기업부 기술보호과 : 044-204-7782
- 중소기업기술분쟁조정·중재위원회 : 02-368-8768, 8769
- 기술보호 통합 상담·신고센터 : 02-368-8787
- 기술보호울타리 : [www.ultari.go.kr](http://www.ultari.go.kr)

## 5. 기술보호 법무지원단

- 지원대상 : 「중소기업기본법」제2조 제1항에 따른 중소기업 및 「중견기업법 시행령」 제9조의 3에 따른 중견기업(휴·폐업중인 기업은 제외)

\* 유령·향락업, 숙박 등 부적합 업종 및 휴·폐업중인 중소기업 제외

## ● 지원내용

- (법무지원) 중소기업 대상 기술유출·탈취 등 기술분쟁 관련 법적대응 및 기술보호를 위한 무료 법률자문
- (피해구제) 기술탈취 피해기업을 대상으로 ‘침해구제지원팀’의 소송대리 및 비용 지원
  - \* 별도 선정절차를 거쳐 최대 4천만원 한도 지원

## ● 지원사례

- 기술보호 관련 각종 계약서 및 약정서(수출계약서, 국내 기술공급 지원 계약서, NDA계약서, 해외 기술이전 계약서, 해외 JV 계약서, 사내 임직원 비밀보호 약정서 등) 작성, 검토 등 기업의 기술보호 관련 법무 지원
- 기술유출·탈취 피해발생 시 경고장 발송, 민·형사상 소송을 위한 대응 논리 개발 등 법률지원

- 신청·접수 : 이메일 상시 접수(ultari@win-win.or.kr)

- 제출서류 : 사업신청서, 개인정보동의서, 사업자등록증, 중소기업확인서 등

## ● 지원규모

- 중소기업 150개사 내외
- 변호사·변리사 자문 최대 30시간(무료)

## ● 문의처

- 중소벤처기업부 기술보호과 : 044-204-7786
- 기술보호 통합 상담·신고센터 : 02-368-8787
- 기술보호울타리 : [www.ultari.go.kr](http://www.ultari.go.kr)

## 6. 기술보호지원반

- 지원대상 : 「중소기업기본법」제2조 제1항에 따른 중소기업 및 「중견기업법 시행령」 제9조의 3에 따른 중견기업(휴·폐업중인 기업은 제외)

\* 유흥·향락업, 숙박 등 부적합 업종 및 휴·폐업중인 중소기업 제외

● 지원내용

- (사전예방) 기술보호 전문인력이 부족한 중소기업을 대상으로 전문가의 방문교육을 통해 기술보호 진단 등 사전예방 컨설팅
- (사후구제) 지역별 기술보호 전담조직을 구축하여, 중소기업의 기술 분쟁·유출 피해 발생 시 대응방향 설정, 지원사업 연계 등 초동 지원

● 신청·접수 이메일 상시 접수(ultari@win-win.or.kr)

● 제출서류 : 사업신청서, 개인정보동의서, 사업자등록증 등

● 지원규모

- 중소기업 150개사 내외
- 변호사·변리사·보안전문가 자문 최대 2일(무료)

● 문의처

- 중소벤처기업부 기술보호과 : 044-204-7786
- 기술보호 통합 상담·신고센터 : 02-368-8787
- 기술보호울타리 : www.ultari.go.kr

7. 기술보호 선도기업 육성프로그램

● 지원대상

- 「중소기업기본법」제2조에 따른 중소기업
  - \* 유흥·향락업, 숙박 등 부적합 업종 및 휴·폐업중인 중소기업, 부채비율이 1,000% 이상이거나 자본잠식인 중소기업 등 제외
  - \* 우대지원 : 기술유출·침해 등 피해경험기업, 국가핵심기술/소부장 등 혁신·전략성장분야 중소기업 등

● 지원내용 : 기업의 기술보호 역량수준을 진단하고 기업별 지원계획을 수립하여 기본 역량부터 고도화 수준까지 맞춤형·단계별 지원

- ① 기본역량강화(관리적보안) : 기업의 기술보호를 위한 정책·조직·교육·인력관리에 대한 자문비용 지원, 기술자료 임치수수료 지원
- ② 고도화(기술적·물리적보안) : 기업의 기술정보 보호를 위한 보안장비, 암호화, 접근통제, 시설보안비용의 일부 지원



기본역량 강화	고도화
① 현장자문(최대 10일 무료)	④ 기술지킴서비스(5년 무료)
② 기술자료임치(최대3건, 90만원 한도)	⑤ 기술유출방지시스템
③ 법무지원단(30시간 무료(최대 7.5백만원))	(최대 50% 이내, 4천만원 한도)

\* 기업의 필요성과 보안역량, 참여이력에 따라 차등 지원

\*\* 지원방법 : 간접지원(전문가 또는 전문공급기업을 통한 자문·서비스 지원)

● 신청·접수 : 이메일 접수(ultari@win-win.or.kr) < '21년 2월경 공고 예정>

● 제출서류 : 사업신청서·계획서, 개인·기업정보동의서, 사업자등록증 등

● 지원규모 : 중소기업 25개사 내외

● 문의처

○ 중소벤처기업부 기술보호과 : 044-204-7788

○ 기술보호 통합 상담·신고센터 : 02-368-8787

○ 기술보호울타리 : www.ultari.go.kr

#### 8. 디지털포렌식 지원

● 지원대상 : 「중소기업기본법」 제2조 제1항에 따른 중소기업(휴·폐업중인 기업은 제외)

● 지원내용 : 내부직원에 의한 기술유출이 의심되는 피해기업 대상으로 기업 소유의 업무용 디지털기기에 대한 디지털포렌식 지원

● 신청·접수 : 이메일 상시 접수(forensic@win-win.or.kr)

● 제출서류 : 지원신청서, 개인정보동의서, 의뢰물 소유권 확인서, 사업자등록증, 중소기업확인서 등

● 지원규모 : 연 최대 5백만원 이내 지원, 추가비용 자부담

● 문의처

○ 중소벤처기업부 기술보호과 : 044-204-7787

○ 기술보호 통합 상담·신고센터 : 02-368-8787

- 기술보호울타리 : [www.ultari.go.kr](http://www.ultari.go.kr)

#### 9. 중소기업 기술보호 정책보험(시범)

- 목적 : 중소기업의 기술분쟁 과정에서 발생한 법률비용을 보험금으로 보상함으로써 중소기업의 적극적인 분쟁 대응 유도 및 재정부담 완화

- 지원대상 : 「중소기업기본법」제2조에 따른 중소기업으로 기술(특허, 임차기술)을 보유한 국내 소재 기업

\* 유증·향락업, 숙박 등 부적합 업종 및 휴·폐업중인 중소기업, 부채비율이 1,000% 이상이거나 자본잠식인 중소기업 제외

#### ● 지원내용

- 중소기업이 기술보호 정책보험에 가입 시 소요되는 비용의 70% 지원
- 기술보호 정책보험 상품 구성

구분	피 소 대 응(기본)	소 제 기(특약선택)
내용	· 보험가입자 보험목적물(기술, 권리)에 대해 타인(타사)로부터 제기된 법률분쟁 대응 - 경고장, 침해소송, 권리 무효소송대응 등	· 보험가입자의 보험목적물(기술, 권리)를 침해한 자에 대한 법률소송 제기 - 침해사실 조사(피해입증), 경고장 발송, 라이선스 협상, 침해소송 등
보장기간	단기(1년) 또는 장기(3년)	좌동
보상금액	최대 5천만원	좌동
보험효력	가입 즉시	(1년)3개월 이후, (3년)6개월 이후

\* 세부 보험료와 참여 보험사는 '22년 사업공고시 게재 예정

- 신청·접수 : 이메일 상시 접수(ultari@win-win.or.kr) < '22년 3월 공고 예정>

- 제출서류 : 사업신청서, 개인정보동의서, 사업자등록증, 중소기업확인서 등

- 지원규모 : 중소기업 50개사(예산 소진 시 까지)

#### ● 문의처

- 중소벤처기업부 기술보호과 : 042-204-7786
- 기술보호 통합 상담·신고센터 : 02-368-8787
- 기술보호울타리 : [www.ultari.go.kr](http://www.ultari.go.kr)

## 10. 중소기업 기술보호 인증제(시범)

## ● 지원대상 : 「중소기업기본법」제2조에 따른 중소기업

- \* 유형·향락업, 숙박 등 부적합 업종 및 휴·폐업중인 중소기업, 부채비율이 1,000% 이상이거나 자본잠식인 중소기업 제외

## ● 지원내용

- 중소기업의 보안역량 수준을 명확히 제시함으로써, 자발적인 기술보호 역량제고 노력을 유도
- (지원내용) 사전 컨설팅, 인증심사비용 지원 (무료)
- (인증기준) 국내외 보안인증 지표를 토대로 연구용역을 통해 중소기업 현실에 맞는 5개 대분류 20개 항목으로 구성
- (인증특전) 인증을 획득한 중소기업에 중소벤처기업부 R&D 사업참여시 가점, 기술보호 정책 지원 등 우대

## ● 신청·접수 : 이메일 상시 접수(ultari@win-win.or.kr) &lt; '22년 3~4월 공고 예정 &gt;

## ● 제출서류 : 사업신청서, 개인정보동의서, 사업자등록증 등

## ● 지원규모 : 중소기업 30개사 내외

## ● 문의처

- 중소벤처기업부 기술보호과 : 044-204-7788
- 기술보호 통합 상담·신고센터 : 02-368-8787
- 기술보호울타리 : [www.ultari.go.kr](http://www.ultari.go.kr)

## 제2부 인력 지원

### 제1장 인력 양성

#### 1-1. 중소기업 특성화고인력양성사업

특성화고 학생 대상 중소기업 수요에 맞는 현장중심의 직업교육을 통해 지식과 실무를 겸비한 기술·기능 인력을 양성하여 중소기업으로 취업연계

- 지원대상 : 중소기업 및 지식기반 서비스 분야를 중심으로 전 산업분야의 차별화된 인력양성이 가능한 특성화고등학교

\* 「초·중등교육법 시행령」제91조(특성화고등학교)

● 지원내용

- (교육지원) 교수학습자료 개발, 프로젝트형 수업, 진로지도 프로그램 등을 맞춤형 지원
- (취업지원) 중소기업 채용 협약방식의 「취업맞춤반」 운영
- (산학협력) 기업체 CEO, 해당분야 기능장 등 외부 전문강사 활용 등을 통해 직무 및 취업역량 강화 프로그램 운영

● 참여방법

- (사업공고) ' 22년 1월
- (학교) 중소기업인력지원 종합관리시스템(<https://www.smes.go.kr/sanhakin>)을 통한 온라인 신청
  - \* (평가항목) 사업목표의 명확성, 추진계획 및 체계의 합리성, 사업 수행능력 등을 종합평가
- (기업) 참여 희망 기업은 특성화고와 협의하여 프로그램 참여 및 졸업예정자 채용협약 가능(<https://www.smes.go.kr/sanhakin> 온라인 신청)

- 참여기업혜택 : 참여학생과 채용조건 3자 협약(학교-학생-기업)을 맺은 후 참여기업 근무시 병역지정업체 신규지정(가점7) 및 산업기능요원 배정 1순위 자격요건 부여

\* 병역지정업체 신규 지정 및 산업기능요원 배정신청은 매년 6월 가능

- 지원규모 : 230개 특성화고(' 22년 예산 : 345 억원)

\* ' 21년 지원 : 215개 특성화고, 341억원

● 문의처

- 중소벤처기업부 인력육성과 : 044-204-7794
- 중소벤처기업진흥공단 기업인력지원처 : 055-751-9865, 9822, 9862~63
- 중소기업인력지원사업 종합관리시스템(<https://www.smes.go.kr/sanhakin>) 참고

## 1-2. 중소기업인력양성대학(기술사관육성)

직업계 고-전문대 연계교육과정(2+2년) 운영을 통해 중소기업 현장 맞춤형 전문기술인력을 체계적으로 양성하여 중소기업에 취업하도록 연계

● 지원대상

- 사업단 : 전문대(1개) + 직업계고(N개) 컨소시엄사업단
- 중소기업 : 부동산업 등 일부 업종을 제외한 전 업종 중소기업
- 학생 : 사업단 소속 학교에 재학 중인 학생

● 지원이 안되는 기업

- ▶ 「중소기업 인력지원 특별법 시행령」제2조에 따른 일반유흥주점업, 무도유흥주점업, 기타 주점업, 기타 사행시설관리 및 운영업, 무도장 운영업

● 지원내용

- 사업단(전문대 - 직업계고)이 현장 맞춤형 연계교육과정을 정규과정과 별개로 운영할 수 있는 비용 지원
- 참여학생은 직업계고 2~3학년 진학 시 선발하여 대학 졸업시까지 최대 4년간 교육을 받은 후 협약기업으로 취업하게 되며, 산업기사 취득시 산업기능요원으로 병역대체복무 가능(협약기업이 병역지정업체인 경우)
- 중소기업은 사업단 운영 전문대와 협의하여 기술사관 프로그램(교육과정 설계, 현장체험, CEO강의, 인력 채용)에 참여 가능

대 상	지 원 내 용
사업단	•교육연수비, 교육과정 개발비, 강사비, 실습기자재 구입비, 운영비 등
참여학생	•직업교육, 연계대학 진학, 졸업 후 협약기업 취업 등
협약기업	•우수 기술인력 확보, 병역지정업체 우선 선정 등

● 기업참여방법 : 참여를 희망하는 중소기업은 기술사관 육성사업 참여 사업단 중 양성분야가 일치하는 사업단과 협의하여 프로그램 참여 및 졸업예정자 채용 협약 가능

- \* 사업단 현황 : 중소기업인력지원 종합관리시스템([www.smes.go.kr/sanhakin](http://www.smes.go.kr/sanhakin)) > 알림마당 > 공지사항 > '기술사관육성사업 사업단 정보'에서 최신정보 확인 가능

● 참여기업 혜택 : 기술사관 육성사업 참여학생과 채용조건 3자 협약(학교-학생-기업)을 맺은 후 참여기업 근무시 병역지정업체 신규지정(가점 7+3) 및 산업기능요원 배정 1순위 자격요건 부여

- \* 병역지정업체 신규 지정 및 산업기능요원 배정신청은 매년 6월 가능

● 지원규모 10개 사업단( '22년 예산 32억원)

- \* '21년 지원 : 9개 사업단, 17개 직업계고

● 문의처

- 중소기업부 인력육성과 : 044-204-7792
- 중소기업진흥공단 기업인력지원처 : 055-751-9828
- 중소기업부 홈페이지(www.mss.go.kr)
- 전화상담은 국번없이 1357, 정책정보는 기업마당(www.bizinfo.go.kr)

### 1-3. 중소기업 인력양성 대학(중소기업 계약학과)

대학과 협약을 통해 기업이 필요로 하는 학위과정(전문학사~박사)을 설치하고, 협약기업의 재직자 또는 채용예정자가 2년간 교육과정을 이수할 수 있도록 등록금 등 교육비를 지원함으로써 근로자 직무역량 향상 및 장기재직 유도

● 지원대상

- (대학) 고등교육법 제2조의 대학, 산업대학, 전문대학, 원격대학
  - 단, 정부재정지원 제한 대학, 고등교육기관평가인증 '미신청' 대학 및 평가결과 '불인정' 대학은 제외
- (기업) 중소기업 기본법 제2조 제1항에 따른 중소기업 및 중견기업
  - 단, 일반유흥주점업, 무도 유흥주점업, 기타 주점업, 기타 사행 시설 관리 및 운영업, 무도장 운영업을 영위하는 기업은 제외
- (학생) 현 근무 중소·중견기업 6개월 이상 재직한 근로자(재교육형) 또는 중소·중견기업 채용예정자(채용조건형)

● 학생 요건

- ▶ (재교육형) 해당기업 6개월 이상(박사과정은 중소기업에 3년 이상) 재직한 근로자 ▶ (재교육형 동시채용) 입학당시 해당기업에 재직 경력이 없어야 함.
- 단, 학기개시일 기준, 해당기업에 취업해야 함 ▶ (채용조건형) 해당기업에 재직할 경력이 없어야 함. 단, 졸업·수료일 기준 취업해야 함

● 지원내용

- (학생) 학생에 대하여 등록금 지원
  - 재교육형 : 전문학사·학사과정은 기준등록금의 85%, 석·박사 과정은 65% 이내
  - 채용조건형과 재교육형 동시채용 : 기준등록금 전액 지원
- (대학) 학과운영비로 학기당 3500만원 지원
- (기업) 근로자 역량 향상, 장기재직(졸업후 의무근무 1~2년) 등
  - 중소기업 기술개발지원사업 참여시 가점부여
  - 인재육성형 기업지정 신청시 가점 부여

- 정책자금 신청시 금리우대(1인 0.1%)
- 성과공유 기업지정 신청시 가점 부여

● 신청·접수

- (대학) 신규 주관대학 모집공고 기간 내에 온라인 신청
- (학생 및 기업) 봄 학기 모집기간 11~2월, 가을학기 모집기간 6~8월에 전국 중소기업 계약학과 운영 주관대학에 신청서 제출
  - 세부 학사일정은 학교별(학과별)로 상이할 수 있으니 해당 학과로 문의

● 지원규모 : 전국 78개 계약학과('22년 예산: 133억원)

\* '21년 지원 : 49개 대학, 70개 학과, 참여학생 2,065명

● 문의처

- 중소벤처기업부 인력육성과(044-204-7792)
- 중소벤처기업진흥공단 기업인력지원처(055-751-9818)
- 전국 중소기업 계약학과 주관대학 현황
  - \* (<https://www.smes.go.kr/sanhakin>) → 정보마당 → 참여학과현황 → 계약학과

## 1-4. 제조데이터 촉진자 양성

중소 제조기업의 현장 인력(재직자) 대상으로 인공지능·데이터 활용 교육을 지원하여 제조데이터 촉진자로 육성, 현장의 스마트화 촉진

● 지원대상

- (교육기관) 제조데이터 인공지능 기초, 문제해결 사례 및 실습 등 교육과정을 운영할 역량을 보유하고 결격사유가 없는 기관
  - \* 비영리기관 : 학교, 연구기관, 협단체, 지역테크노파크 등
- (교육생) 스마트공장 고도화 또는 데이터인프라구축사업(AI 컨설팅 및 솔루션 실증)을 구축수행중인 중소 제조기업 재직자

● 지원이 안되는 기업

- ▶ 부적격 사항이 있을시 지원대상에서 제외
  - 휴·폐업중인 기업
  - 국세 및 지방세 체납중인 기업

- 스마트공장 구축이 불가능한 기업
  - 유흥·향락업, 숙박·음식점
  - 불건전 오락용품 제조업
  - 제조공장을 보유하고 있지 않거나, 제조데이터를 보유하지 않은 경우
- 지원내용 : (교육지원) 생산공정 최적화 품질예측, 설비고장 사전진단(예지보전) 등 제조현장 적용 중심의 인공지능 데이터 활용 교육 지원
- (비대면교육, 2개월) 인공지능 기초, 문제유형별 분석방법론, 문제해결 사례학습 및 실습 등 교육과정 운영
  - (현장실습, 6개월) 스마트공장 관련사업과 연계하여 교육 내용을 자사현장에 직접 적용
- 신청·접수 : 스마트공장 사업관리시스템(www.smart-factory.kr)을 통한 온라인 신청·접수
- 심사·평가 주요내용: 접수된 사업계획서 내용, 사업목적과의 부합성 등을 중심으로 평가
- 제출서류 : 신청서 및 사업자등록증명원 등(온라인 접수 시 첨부)

구분	온라인 등록 서류
1	사업신청서 및 사업계획서, 붙임서류
2	사업자등록증명원 1부
3	국세 및 지방세 완납 증명서 각 1부
4	유사 사업 수행 실적 증명서 각 1부

- 지원규모 : 중소제조기업 재직자 100명
- 문의처
- 스마트공장 사업관리시스템(www.smart-factory.kr)
  - KAMP 홈페이지(www.kamp-ai.kr)
  - 중소기업기술정보진흥원 스마트제조혁신추진단 : 044-300-0941,942



## 제2장 인력유입 촉진

### 2-1. 내일채움공제

중소·중견기업 사업주와 근로자가 공동으로 적립한 공제금에 복리이자를 더하여 5년 이상 장기 재직한 근로자에게 성과보상금 형태로 지급하는 정책성 공제

#### ● 지원대상

- 중소·중견기업
  - － 「중소기업 인력지원 특별법」상 지원업종 영위기업
- 중소·중견기업 근로자(핵심인력)
  - － 중소·중견기업 대표자가 지정한 인력(학력, 경력, 자격무관)으로 직무 기여도가 높아 사업주가 장기재직이 필요하다고 지정한 근로자

#### ● 지원이 안되는 기업

- ▶ 주점업, 기타 사행시설 관리 및 운영업, 무도장 운영업
- ▶ 휴·폐업, 세금(국세, 지방세) 체납 기업

#### ● 가입요건

- 가입 기간 : 5년 이상
- 공제 납입금 : 사업주와 핵심인력이 5년간 2,000만원 이상(매월 34만원 이상) 공동적립
  - － 『핵심인력 : 사업주 = 1 : 2 이상』의 비율로 납부
- 최소 가입금액 : 5년간 2,000만원이상
- 공제 금리 : 변동금리 적용

#### ● 가입혜택

- 중소·중견기업 사업주
  - － 납입금에 대하여 손금(필요경비) 인정 및 인력개발비 세액공제(납입금액의 25%)
- 핵심인력
  - － 5년 만기 공제금 수령 시 기업납입금의 소득세 50% 감면(중견기업30%)

#### ● 가입방법

- 중소벤처기업진흥공단 지역본(지)부, 기업·신한·우리은행을 방문하여 공제계약 청약
- 홈페이지([www.sbcplan.or.kr](http://www.sbcplan.or.kr))에서 공제계약 청약 신청

● 문의처

- 중소기업부 인력육성과 : 044-204-7791
- 중소기업진흥공단 성과보상사업처 : 055-751-2972~6
- 내일채움공제 홈페이지: [www.sbcplan.or.kr](http://www.sbcplan.or.kr)
- 내일채움공제 고객센터 : 1588-6259

## 2-2. 청년재직자 내일채움공제

청년근로자, 중소·중견기업, 정부가 공동으로 공제금을 적립하고 공제만기(5년) 시 성과보상금 형태로 3천만원을 청년근로자에게 지급하는 정책성 공제

● 지원대상

- 중소·중견기업
  - 「중소기업 인력지원 특별법」상 지원업종 영위기업
- 중소·중견기업 근로자(핵심인력)
  - 중소·중견기업에 6개월 이상 재직 중인 청년(15세 ~ 34세 이하) 근로자
  - 군 복무기간 만큼 추가 인정(최대 39세)

● 지원이 안되는 기업

- ▶ 주점업, 기타 사행시설 관리 및 운영업, 무도장 운영업
- ▶ 휴·폐업, 세금(국세, 지방세) 체납 기업

● 가입요건

- 가입 기간 : 5년
- 공제 납입금
  - (청년) 5년간 720만원 이상 적립 (최소 월 12만원 x 60개월)
  - (기업) 5년간 1,200만원 이상 적립 (최소 월 20만원 x 60개월)
  - (정부) 3년간 최대 1,080만원(정액) 적립(3년간 7회 분할적립)

● 신청·접수

- 중소·중견기업 사업주
  - 납입금에 대하여 손금(필요경비) 인정 및 인력개발비 세액공제(납입금액의 25%)
- 핵심인력

- 5년 만기 공제금 수령 시 기업납입금의 소득세 50% 감면(중견기업 30%)

● 가입방법

- 중소기업진흥공단 지역본(지)부, 기업·신한·우리은행을 방문하여 공제계약 청약
- 홈페이지(www.sbcplan.or.kr)에서 공제계약 청약 신청

● 문의처

- 중소기업부 인력육성과 : 044-204-7791
- 중소기업진흥공단 성과보상사업처 : 055-751-2972~6
- 내일채움공제 홈페이지: www.sbcplan.or.kr
- 내일채움공제 고객센터 : 1588-6259

### 2-3. 청년연계형 내일채움공제

재직 근로자, 중소·중견기업이 공동으로 공제금을 적립하고 공제만기(3년) 시 성과보상금 형태로 1천만원을 청년근로자에게 지급하는 정책성 공제

● 지원대상

- 중소·중견기업
  - 청년내일채움공제(2년형, 3년형) 만기자를 지원한 중소·중견기업
- 중소·중견기업 근로자
  - 청년내일채움공제(2년형, 3년형) 만기 후 해당 기업에 계속 근무중이며 직무기여도가 높아 대표자가 장기재직이 필요하다고 지정한 근로자
  - 학력, 연령 제한없음

● 지원이 안되는 기업

- ▶ 주점업, 기타 사행시설 관리 및 운영업, 무도장 운영업
- ▶ 휴·폐업, 세금(국세, 지방세) 체납 기업

● 가입요건

- 가입 기간 : 3년
- 공제 납입금
  - (근로자) 3년간 504만원 적립 (월 14만원 x 36개월)
  - (기업) 3년간 504만원 적립 (월 14만원 x 36개월)

● 가입방법

- 중소벤처기업진흥공단 지역본(지)부, 기업·신한·우리은행을 방문하여 공제계약 청약
- 홈페이지([www.sbcplan.or.kr](http://www.sbcplan.or.kr))에서 공제계약 청약 신청

● 문의처

- 중소벤처기업부 인력육성과 : 044-204-7791, 7796
- 중소벤처기업진흥공단 성과보상사업처 : 055-751-2972~6
- 내일채움공제 홈페이지: [www.sbcplan.or.kr](http://www.sbcplan.or.kr)
- 내일채움공제 고객센터 : 1588-6259

## 2-4. 인재육성형 중소기업 지정

인재에 대한 투자를 통해 생산성과 수익성을 향상시키고, 그 성과를 근로자에게 보상하여 기업과 근로자가 함께 성장해 나가는 우수기업을 지정

● 지정대상 : 중소기업기본법 제2조제1항에 따른 중소기업

- 개인기업은 부가가치세법 시행령 제11조제5항에 따른 사업자등록증에 기재된 개업연월일, 법인기업은 법인설립등기일

● 지원이 안되는 기업

- ▶ 중소기업인력지원특별법이 적용되지 않는 업종(일반유흥 주점업, 무도유흥주점업, 기타 주점업, 기타 캐블링 및 베타업, 무도장 운영업)은 제외

● 지정혜택

- 창업기업지원자금(일자리창출촉진) 신청자격 부여
- 중진공 연수 참여시 연수비용의 50% 감면
- 병역지정업체 신청시 가점 부여
- 인재육성 우수사례집 발간 및 배포 등

● 지정기준 : 서면·현장평가(100점 만점)의 평가점수가 70점 이상인 기업 중 지정

- \* 평가 지표는 공고문에 공지 예정

● 신청·접수 : 중소벤처기업부 공고 후 신청 접수

- 중소기업인력지원사업 종합관리시스템(<https://www.smes.go.kr/sanhakin>) 온라인 신청

## 접수

● 지원규모 : '22년 280개사 내외

\* '21년 지원현황 : 280개사 지정

● 문의처

○ 중소벤처기업부 일자리정책과 : 044-204-7447

○ 중소벤처기업진흥공단 인력양성팀 : 055-751-9867

## 2-5. 중소기업 연구인력 지원(기업연계형연구개발인력양성)

중소기업이 요구하는 프로젝트 수행을 통해 현장중심의 석박사 연구인력양성 모델 구축

● 지원대상 : 대학원(학과)-기업(기업부설연구소) 간 컨소시엄

- (컨소시엄) 중소 + 대학원으로 하고, 컨소시엄에 대한 총괄책임(주관기관)은 대학원에 부여

- (연구인력) 최소 10명 이상의 대학원생 참여 조건(산학 공동 선발)

● 지원이 안되는 기업

▶ 기업부설연구소가 없는 중소기업

▶ 접수마감일 현재 주관기관, 참여기관, 주관기관의 장, 참여기관의 장, 총괄책임자가 국가연구개발사업에 참여제한을 받고 있는 경우

▶ 기업의 부도

▶ 세무당국에 의하여 국세, 지방세 등의 체납처분을 받은 경우(단, 중소벤처기업진흥공단 및 신용회복위원회(재창업지원위원회)를 통해 재창업자금을 지원받은 경우와 신용보증기금 및 기술보증기금으로부터 재도전기업주 재기지원보증을 받은 경우는 예외로 한다)

▶ 민사집행법에 기하여 채무불이행자명부에 등재되거나, 은행연합회 등 신용정보집중 기관에 채무불이행자로 등록된 경우(단, 중소벤처기업진흥공단 및 신용회복위원회(재창업지원위원회)를 통해 재창업자금을 지원받은 경우와 신용보증기금 및 기술보증기금으로부터 재도전기업주 재기지원보증을 받은 경우는 예외로 한다)

▶ 파산·회생절차·개인회생절차의 개시 신청이 이루어진 경우(단, 법원의 인가를 받은 회생계획 또는 변제계획에 따른 채무변제를 정상적으로 이행하고 있는 경우는 예외로 한다.)

▶ 사업개시일이 3년 이상이고 최근 2개 회계연도 말 결산 재무제표상 부채비율이 연속 500% 이상(자본전액잠식이면 부채비율 500% 이상에 포함되는 것으로 간주한다.)인 기업 또는 유

동비율이 연속 50% 이하인 기업(단, 기업신용평가등급 중 종합신용등급이 'BBB' 이상인 경우, 기술신용평가기관(TCB)의 기술신용평가등급이 “BBB” 이상인 경우 또는 외국인투자촉진법에 따른 외국인투자기업 중 외국인투자비율이 50%이상이며, 기업설립일로부터 5년이 경과되지 않은 외국인 투자기업은 예외로 한다.) 이때, 사업개시일로부터 접수마감일까지 3년 미만인 기업의 경우는 적용하지 아니한다.

- \* 상기 부채비율 계산시 벤처캐피탈협회 회원사로부터 대출형 투자유치(CB, BW)를 통한 신규차입금은 부채총액에서 제외 가능
- \* 상기의 신용등급 'BBB'에는 'BBB+', 'BBB', 'BBB-'를 모두 포함함 ▶최근 회계연도 말 결산 기준 자본전액잠식 ▶외부감사 기업의 경우 최근 회계연도 말 결산감사 의견이 “의견거절” 또는 “부적정”

● 지원내용 : (기업연계형 연구개발인력양성) 중소기업이 요구하는 프로젝트 수행을 통해 현장 중심의 석박사 연구인력양성 모델 구축

- 산학 프로젝트 수행, 현장실습 등 산학협력 전 과정에 기업 참여를 보장
- 기업수요에 따른 산학 공동 프로젝트 수행으로 기업의 애로기술 해결 및 참여학생의 실무 능력 향상 유도
- 논문 부담 없이 기업이 제시하는 연구 프로젝트를 수행하고, 그 성과에 따라 학위 부여 (프로젝트 학위제 운영)
- 컨소시엄당 연간 3억원 내외 최대 5년 이내 지원

● 참여기업혜택 : 기업연계형 연구개발인력양성 참여학생이 사업 종료 후 참여기업 근무 시 신진 연구인력 채용지원사업 우선지원 자격 부여

● 지원규모 : 전국 10개 컨소시엄(중소기업-대학원 컨소시엄) (예산 30억원)

- '21년 지원 : 전국 10개 컨소시엄(예산 30억원)

● 문의처

- 중소벤처기업부 인력육성과 : 044-204-7797
- 중소기업기술정보진흥원 : 044-300-0411, 0431
- 한국산학연합회 : 044-410-3340, 3343

## 2-6. 중소기업 연구인력 지원(지역 중소기업 R&D산업인턴지원)

지역내 우수 중소벤처기업과 대학간 교육 및 취업을 상호연계하여 산학협력 연구인력 양성

● 지원대상

- 컨소시엄 : 광역권역별 2개 이상의 대학으로 구성된 컨소시엄(TP, 협·단체 등 기업 모집 기관 참여가능)
- 참여기업 : 기업부설연구소 보유 또는 정부 R&D사업 수행 중인 중소·벤처기업으로 인턴에게 R&D 직무 부여가 가능한 기업
  - 「중소기업기본법」 제2조제1항에 따른 중소기업 중 상시근로자수 15인 이상
  - 기업신용등급이 B등급 이상이며, 고용보험에 가입하고 보험료를 체납하지 않은 기업
- 학 생 : 공과대학 4학년생

● 지원이 안되는 기업

- ▶ 사업 모집공고상 신청(지원) 제외 대상으로 규정한 경우

● 지원내용 : 공대 재학생의 기업현장 기반 R&D 실무역량 향상과 지역 중소·벤처기업 맞춤형 R&D 전문인력 양성 지원

- \* 지원기준 : 인턴 교육비 지원(150만원×4개월), 「고등교육법」 제23조제1항제6호 및 동법 시행령 제15조에 따라 수료시 전공학점 12학점 내외 제공 (학교 내부기준에 따름)

● 기업모집 : 기업모집은 권역별 주관 대학교에서 별도 공지하며 관련 홈페이지를 통해 온라인 신청·접수

● 지원규모 : 대학 컨소시엄 6개(예산 18.3억)

- \* '21년 지원현황 : 대학 TP-컨소시엄 등, 총 6개 과제(예산 18.3억원)

● 문의처

- 중소벤처기업부 인력육성과 : 044-204-7797
- 중소기업기술정보진흥원 : 044-300-0411, 0431
- 한국산학연합회 : 044-410-3340, 3343

## 2-7. 중소기업 연구인력 지원(공공연 연구인력 파견지원)

공공연구기관(출연연, 전문연) 소속 연구인력을 중소기업으로 파견하여 기술개발지원 및 연구 노하우 전수

● 지원대상

- (기업) 기업부설연구소를 보유한 기술혁신형 또는 경영혁신형 중소기업·벤처기업

- (인력) 출연연·전문연 등 공공연구기관 소속 연구인력 파견지원
- 지원이 안되는 기업
  - ▶ 기업의 부도 또는 국세·지방세 체납 및 금융기관 등의 채무불이행이 확인된 경우
    - \* 단, 법원의 회생인가를 받은 경우는 예외
  - ▶ 신청기업, 대표자, 채용인력이 중소기업기술개발사업 또는 국가연구개발사업 참여제한 중인 경우
  - ▶ 부채비율이 1,000% 이상인 경우와 최근결산 기준 자본전액잠식인 경우. 다만, 창업 3년 미만의 중소기업, 「은행업감독업무시행세칙」에 따른 “채권은행협의회 운영협약(채권은행 협약)”에 따라 채권은행협의회와 경영정상화계획의 이행을 위한 특별약정을 체결한 기업은 예외
    - ※ 추후 변동 가능, '21년 공고문 확인 필요
- 유의사항 등 : 동 파견사업으로 3년간 지원받아 계약 종료된 기업은 제외(단, 정부 지원종료 후 파견인력을 기업 정규직으로 채용하여 근무 중인 기업은 재신청 가능)
- 지원내용 : 3년 이내(1회에 한해 연장), 기업별 1명 공공연 파견인력 인건비 50% 지원
  - 추가연장 : 파견인력을 기업소속 정규직으로 채용한 경우 3년 연장 가능
- 신청·접수 : 사업 홈페이지(partner.nst.re.kr) 및 중소기업 기술개발사업 종합관리시스템(www.smttech.go.kr)에서 공지사항 확인 후 온라인 신청·접수
  - '22년 공고문 확인 필요
- 심사·평가 주요내용 : 서면평가 → 현장평가
  - \* 기업의 재무상태 및 R&D 투자, 연구인력 활용계획, 고용영향평가점수 등을 종합하여 선정
- 제출서류 : 사업계획서, 기업현황자료 등
- 지원규모 : 연구인력 120여명 내외(예산 82.8억원)
  - \* '21년 지원 : 110여명(예산 71.7억원)
- 문의처 : 중소기업기술정보진흥원 팀 : 044-300-0411, 0431  
국가과학기술연구회 기업지원팀 : 044-287-7385, 7465



## 2-8. 중소기업 연구인력 지원(신진 연구인력 채용지원)

신진 연구인력 채용을 지원하여 중소기업의 기술혁신역량강화 및 청년층 일자리 창출

### ● 지원대상

- (기업) 기업부설연구소(연구전담부서)를 보유한 중소기업
- (인력) 이공계 석·박사 학위취득 후 5년 이내자(만 39세 이하) 채용지원

### ● 지원이 안되는 기업

- ▶ 기업의 부도 또는 국세·지방세 체납 및 금융기관 등의 채무불이행이 확인된 경우
    - \* 단, 법원의 회생인가를 받은 경우는 예외
  - ▶ 신청기업, 대표자, 채용인력이 중소기업기술개발사업 또는 국가연구개발사업참여제한 중인 경우
  - ▶ 부채비율이 1,000% 이상인 경우와 최근결산 기준 자본전액잠식인 경우. 다만, 창업 3년 미만의 중소기업, 「은행업감독업무시행세칙」에 따른 “채권은행협의회 운영협약(채권은행 협약)”에 따라 채권은행협의회와 경영정상화계획의 이행을 위한 특별약정을 체결한 기업은 예외
- ※ 추후 변동 가능, '21년 공고문 확인 필요

### ● 유의사항 등

- 신청대상인력을 기업부설연구소(연구전담부서)에 배치하여 연구인력으로 활용
- 기 지원받은 자는 신청 불가, 동 사업 지원인력은 타 정부지원사업의 인건비(현금)지원 불가(자세한 사항은 공고문 참조)

### ● 지원내용 : 최대 3년, 2명이내 학·석·박사 기준연봉의 50% 지원

- 기준연봉(정부지원액) : 학사 3,000만원(1,500만원), 석사 4,000만원(2,000만원), 박사 5,000만원(2,500만원) (변동가능, 자세한 사항은 '22년 공고문 참조)

### ● 신청·접수 : 중소기업 기술개발사업 종합관리시스템(www.smtech.go.kr)에서 공지사항 확인 후 온라인 신청·접수

- 자세한 사항은 '22년 공고문 참조

### ● 심사·평가 주요내용 : 신청서류 서면평가

- \* 기업의 재무상태 및 R&D 투자, 연구인력 활용계획, 고용영향평가점수 등을 종합하여 선정

● 제출서류 : 사업계획서, 기업현황자료 등

● 지원규모 : 연구인력 580명 내외(예산 126.4억원)

\* '21년 지원 : 690여명(예산 139.2억원)

● 문의처

- 중소기업기술정보진흥원 인력팀 : 044-300-0411, 0431
- 한국산업기술진흥협회 기술협력팀 : 02-3460-9130, 9082, 9090, 9124, 9171
- 전화상담은 국번없이 1357, 정책정보는 기업마당(www.bizinfo.go.kr)

## 2-9. 중소기업 연구인력 지원(고경력 연구인력 채용)

중소기업에서 기업·공공연·대학 등의 경력을 보유한 연구인력 채용 시 인건비를 지원하여 고급 연구인력의 중소기업 유입을 확대

● 지원대상

- (기업) 기업부설연구소(연구전담부서)를 보유한 중소기업
- (인력) 이공계 출신, 기업·공공연·대학 등의 연구경력 학사 14년, 석사 10년, 박사5년 이상 경력자 채용지원

● 지원이 안되는 기업

- ▶ 기업의 부도 또는 국세·지방세 체납 및 금융기관 등의 채무불이행이 확인된 경우
  - \* 단, 법원의 회생인가를 받은 경우는 예외
- ▶ 신청기업, 대표자, 채용인력이 중소기업기술개발사업 또는 국가연구개발사업 참여제한 중인 경우
- ▶ 부채비율이 1,000% 이상인 경우와 최근결산 기준 자본전액잠식인 경우. 다만, 창업 3년 미만의 중소기업, 「은행업감독업무시행세칙」에 따른 “채권은행협의회 운영협약(채권은행 협약)”에 따라 채권은행협의회와 경영정상화계획의 이행을 위한 특별약정을 체결한 기업은 예외
  - ※ 추후 변동 가능, '21년 공고문 확인 필요

● 유의사항 등

- 신청대상인력을 기업부설연구소(연구전담부서)에 배치하여 연구인력으로 활용
- 기 지원받은 자는 신청 불가, 동 사업 지원인력은 타 정부지원사업의 인건비(현금)지원 불

가(자세한 사항은 공고문 참조)

- 지원내용 : 최대 3년, 기업별 1명, 기업 계약연봉의 50% 지원(5,000만원 한도)
- 신청·접수 : 중소기업 기술개발사업 종합관리시스템([www.smtech.go.kr](http://www.smtech.go.kr))에서 공지사항 확인 후 온라인 신청·접수
  - 자세한 사항은 '22년 공고문 참조
- 심사·평가 주요내용 : 신청서류 서면평가
  - \* 기업의 재무상태 및 R&D 투자, 연구인력 활용계획, 고용영향평가점수 등을 종합하여 선정
- 제출서류 : 사업계획서, 기업현황자료 등
- 지원규모 : 연구인력 270명 내외('22년 예산 102.9억원)
  - \* '21년 지원 : 연구인력 270여명(예산 102.9억원)
- 문의처
  - 중소기업기술정보진흥원 : 044-300-0411, 0431
  - 한국산업기술진흥협회 기술협력팀 : 02-3460-9123, 9167, 9172, 9083
  - 전화상담은 국번없이 1357, 정책정보는 기업마당([www.bizinfo.go.kr](http://www.bizinfo.go.kr))

## 2-10. 중소기업 장기근속자 주택우선공급

중소기업 근로자로서 중소기업에 5년 이상 근무하거나 동일한 중소기업에 3년 이상 근무한 경력을 가진 무주택 세대구성원에게 국민주택 등을 우선적으로 공급하여 주거생활을 안정화하고 중소기업으로 인력유입을 촉진하기 위한 제도

- 지원대상 : 중소기업에 재직 중인 근로자로서 중소기업에 5년 이상 근무하거나 동일한 중소기업에 3년 이상 근무한 경력을 가지고 있는 무주택 세대구성원
  - 과거 근무경력을 포함하여 중소기업 재직기간이 5년 이상(동일한 중소기업에 3년이상)
  - 입주자 모집공고일을 기준으로 세대구성원이 무주택이어야 하며, 주택보유사실 은폐·서류 위조 등의 경우 선정 및 계약이 취소됨
- 지원이 안되는 기업

▶ 「중소기업 인력지원 특별법 시행령」 제2조에 따른 일반유흥주점업, 무도 유흥주점업, 기타 주점업, 기타 사행시설 관리 및 운영업, 무도장 운영업(부동산업의 경우 ' 21.6.9부터 지원대상에 포함)

● 지원내용 : 주거 전용면적 85㎡ 이하인 국민·민영·공공주택 및 국민임대주택 등의 분양 또는 임대 우선권 부여

● 신청·접수

- 지방중소벤처기업청에 방문 또는 우편 신청·접수
- 중소기업인력지원사업 종합관리시스템(<https://www.smes.go.kr/sanhakin.mss>) 온라인 신청·접수

● 확인·추천기준

- (확인) 중소기업 재직기간·무주택 여부 등 대상자 자격요건 충족 여부
- (추천) 대상자 자격요건 충족 시, 중소기업 재직기간·무주택기간·수상경력 등 배점기준에 따라 점수를 부여하고 고득점 순으로 우선순위를 부여하여 사업주체에게 추천

● 제출서류 : 신청서, 서약서, 중소기업 4대보험 가입내역서 등

\* 신청서류는 해당 지방중소벤처기업청 홈페이지 및 산학인 홈페이지 참조

● 문의처

- 중소기업청 일자리정책과 : 044-204-7448
- 지방중소벤처기업청
- 전화상담은 국번없이 1357, 정책정보는 기업마당([www.bizinfo.go.kr](http://www.bizinfo.go.kr))

## 2-11. 중소기업 복지플랫폼

중소기업 근로자 및 소상공인의 복지수준 향상을 위해 건강검진, 자기계발 등 복지 서비스를 저렴하게 제공하는 중소기업 복지플랫폼 운영

● 지원대상 : 중소기업·소상공인확인서를 발급받은 중소기업, 소상공인

● 유의사항 등 : 중소기업·소상공인확인서는 중소기업현황정보시스템에서 신청 및 발급

- 지원내용 : 휴양·여행, 취미·자기계발, 건강관리, 생활, 상품물 등 다양한 복지서비스를 저렴한 가격으로 제공(가입비 및 이용료 없음)
- 신청·접수 중소기업 복지플랫폼(welfare.korcham.net)에서 온라인 가입 신청
  - 중소기업 복지플랫폼 내 이용안내 참조
- 제출서류 : 사업자등록증, 중소기업·소상공인확인서 등
- 문의처
  - 중소벤처기업부 일자리정책과 : 044-204-7448
  - 대한상공회의소 회원협력팀 중소기업복지센터 : 02-6050-3881, 3873
  - 중소기업 복지플랫폼(welfare.korcham.net) 참조





# 면세사업자 사업장현황신고, 2월 10일까지 신고해야

- 국세청

- (신고개요) 부가가치세가 면세되는 개인사업자는 '21년 귀속 수입금액 등 사업장 현황을 2월 10일(목)까지 신고해야 합니다.
  - 주택임대업, 병·의원, 학원, 농수산물 도소매업, 화원, 서점 등 부가가치세를 면세 받는 개인사업자가 신고대상입니다.
- (신고편의) 국세청(청장 김대지)은 신고 대상자 149만 명에게 신고기한, 유의사항, 전자신고 방법 등을 안내하는 사업장 현황신고 안내문을 1월 19일(수)부터 발송합니다.
  - 최근 3년간 수입금액 신고상황, 전자(세금)계산서·신용카드·현금영수증 등 발급 자료를 홈택스·손택스의 「신고도움 서비스」에서 제공하여 편리하게 신고할 수 있도록 하고 있습니다.
  - 특히 주택임대사업자에 대하여는 전년도('20년 귀속) 임대주택 신고내역 및 '21년 주택 보유내역 자료 등을 홈택스에서 제공합니다.
- (유의사항) 국세청은 이번 사업장 현황신고 내용을 반영하여 올해 5월 '21년 귀속 종합소득



세 신고 시 간편신고 서비스를 제공할 예정이니 성실하게 신고하여 주시기 바랍니다.

- 더불어, 코로나19 감염 예방을 위해 세무서 방문 없이 홈택스, 모바일앱(손택스)을 이용하여 쉽고 편리하게 신고하시기 바랍니다.

## ① 면세사업자 149만명에게 사업장 현황신고 안내문 발송

□ 부가가치세가 면세되는 개인사업자는 '21년 귀속 수입금액 등 사업장 현황을 2월 10일(목)까지 신고해야 합니다.

- 주택임대업, 주택매매업, 병·의원, 학원, 농·축·수산물 도소매업, 화원, 어업, 출판사, 서점, 독서실, 직업소개소, 과외강사, 장례식장 등 부가가치세를 면세 받는 개인사업자가 신고 대상입니다.
- 매출계산서, 매입(세금)계산서가 있는 경우에는 매출처별계산서 합계표, 매입처별(세금)계산서합계표도 제출합니다.
- 주택임대업, 병·의원, 학원 등 일부 업종은 사업장 현황신고서와 함께 수입금액 검토표\*도 함께 신고해야 합니다.

\* 작성대상 업종: 주택임대업, 주택매매업, 학원업, 대부업, 의료업

□ 국세청은 신고 대상자 149만 명에게 사업장 현황신고 안내문을 1월 19일(수)부터 발송합니다.

- 60세 미만은 모바일 안내, 60세 이상은 서면 안내를 원칙으로 하며, 전자신고에 어려움을 겪는 주택임대사업자에게는 홈택스 신고방법 안내를 동봉하여 서면 안내문을 발송합니다.
- 안내문은 홈택스 또는 모바일 앱(손택스)을 통해서도 확인할 수 있습니다.

□ 사업장 현황신고를 하는 사업자는 세무서 방문 없이 홈택스(hometax.go.kr)와 모바일 앱(손택스)에서 제공하고 있는 전자신고 서비스를 이용하여 편리하게 신고하시기 바랍니다.

※ 전자신고 가능 시간: 매일(공휴일 포함) 06:00 ~ 24:00

## ② 성실신고 지원을 위한 다양한 신고편의 제공

□ 성실신고를 지원하기 위해 홈택스 및 모바일 앱의 「신고도움 서비스」에서 다양한 신고도움 자료를 제공합니다.

- 모든 사업자에게 매출자료 6개와 매입자료 2개 항목을 제공합니다.
- 최근 3년간 수입금액 신고상황과 업종별 신고시 유의사항 및 수입금액 신고누락 사례도 안



## 이달의 세무신고업무 .....

내하고 있습니다.

- 국세청에서 제공하는 신용카드 및 현금영수증, 전자계산서 발급자료 등을 이용하면 간편하게 신고할 수 있습니다.

### ! 신고도움자료 제공 현황 !

	제공자료	제공기준	인원(명)
매출자료	오픈마켓 등 매출	'21.1 ~ 10월까지 매출액	80,694
	주택매매업	'21.1 ~ 10월까지 등기한 자료	2,132
	수출통관	'21.1 ~ 10월까지 통관자료	264
	신용카드 발급*	'21.1 ~ 11월까지 발급액	355,689
	현금영수증 발급*	'21.1 ~ 11월까지 발급액	315,899
	전자계산서 발급*	'21.1 ~ 11월까지 발급액	132,932
매입자료	전자계산서 수취*	'21.1 ~ 11월까지 수취액	375,995
	전자세금계산서 수취*	'21.1 ~ 11월까지 수취액	674,290

\* 신용카드매출자료 등 5개 항목은 '22.1.26.부터 '21년 연간 자료 조회 가능

□ 업종별·유형별로 구분하여 신고안내문과 도움자료를 제공합니다.

- (주택임대) '20년 귀속 주택임대소득 신고자는 물론 빅데이터\* 분석을 통해 임대수입금액 발생이 예상되는 납세자에게도 신고안내문을 발송합니다.  
\* 전월세 확정일자, 월세 현금영수증, 전세권임차권 등기 자료 등
- (개인과외·주택건축) 개인과외 교습자, 주택건축판매업자에게는 업종별 신고방법과 제출서류 등을 안내하며,  
- 그 외에는 기장의무별\*로 신고방법과 유의사항을 안내합니다.  
\* 업종별 수입금액 기준 등에 따라 복식부기의무자와 간편장부대상자로 구분
- (신고분석자료 제공) 전년도 사업장 현황신고자 중 성실신고 안내가 필요한 사업자에게는 신고내용을 분석한 자료를 제공합니다.  
\* 수입금액 과소신고, 현금매출 비율 저조, 비보험 비율 저조 의료업자 등

□ 세무서 방문 없이 비대면으로 간편하게 신고할 수 있도록 다양한 편의기능을 제공합니다.

- (홈택스) 「수입금액 검토표」 작성 대상 업종<sup>1)</sup>의 전자신고 절차를 축소(7단계→6단계)하여 이해하기 쉽게 개선<sup>2)</sup>하고, 주택임대사업자 간주임대료 자동 계산기능<sup>3)</sup>을 추가하였습니다.
  - 1) 주택임대업, 주택매매업, 학원업, 대부업, 의료업
  - 2) 수입금액 내역과 수입금액 검토표를 통합
  - 3) 수입금액 검토표 작성 화면에서 원클릭으로 계산·입력 가능
- (모바일) 무실적 신고만 가능하던 주택임대사업자 모바일 신고를 사업실적이 있는 경우에도 이용하도록 개선하였습니다.



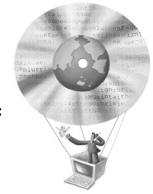

..... 면세사업자 사업장현황신고, 2월 10일까지 신고해야

- (미리채움) 「수입금액 검토표」 작성 시 전년도 신고내용 및 주택보유내역·부동산양도자료 불러오기 기능을 제공합니다.

구 분		제 공 항 목
주택임대	전년신고 임대명세 조회	소재지, 종류, 면적, 임차인
	신고도움자료	소재지, 종류, 면적
주택매매	부동산 양도자료	소재지, 면적, 양도가액

- (신고내역 불러오기) 의료업자, 연예인은 직전연도에 신고한 항목\* 불러오기를 통해 입력항목을 축소하였습니다.

\* (의료업자) 직전연도 사업장 시설, (연예인) 직전연도 수입금액

- 신고 경험이 부족한 납세자가 간편하게 신고할 수 있도록 국세청 누리집에 「업종별 신고서 작성사례」와 「전자신고 동영상」을 게시\*하였으니 신고에 활용하시기 바랍니다.

\* 국세청 누리집(www.nts.go.kr) ▶ 국세신고안내 ▶ 개인신고안내 ▶ 사업장현황신고 ▶ 주요서식 작성요령/사례, 동영상자료실

### ③ 사업장 현황신고 유의사항

- 주택임대사업자는 다음 사항을 유의하여 신고하시기 바랍니다.

- (간주임대료) 보증금 등에 대한 간주임대료 계산 시 적용하는 정기에급이자율이 1.2%로 하향('20년 귀속은 1.8%) 되었습니다.
- (기재사항 추가) 「수입금액 검토표」 서식에 「등록임대주택 요건\* 충족기간」을 기재하여야 합니다.

\* ①세무서·지자체 등록 ②임대보증금 등 증가율 5% 이하

- (주택수 계산) 공동소유주택의 소수지분자라도 주택 수에 가산되는 경우가 있습니다.

① 해당주택에서 발생한 연간 수입금액이 600만 원 이상인 경우

② 기준시가 9억 원 초과 주택의 지분율이 30%를 초과하는 경우

\* 단, 동일주택이 부부 각각의 주택수에 가산된 경우 부부 중 1인 소유주택으로 계산

- 직전 과세기간 사업소득 수입금액 4,800만 원 이상자가 (세금)계산서합계표를 제출하지 않거나 사실과 다른 경우에도 가산세(공급가액의 0.5%)를 부담하게 됩니다.

\* 단, 신규 사업자, 보험모집인·방문판매원·음료품배달원은 제외



## 이달의 세무신고업무 .....

### I 가산세 부과사유 및 가산세율 I

의료업 · 수의업 · 약사업	수입금액 무·과소신고	수입금액 × 0.5%
복식부기의무자 수입금액 4800만 원 이상자	(세금)계산서합계표 미제출 등	공급가액 × 0.5%

- ☐ 국세청은 사업장 현황신고 내용을 반영하여 올해 5월 '21년 귀속 종합소득세 신고 시 간편 신고 서비스를 제공할 예정이니 성실하게 신고하여 주시기 바랍니다.
- ☐ 사업장 현황신고 후 신고내용을 정밀분석하여 과소신고 여부를 검증할 예정이니, ‘성실신고가 최선의 절세’임을 인식하고 '21년 귀속 수입금액을 성실하게 신고하여 주실 것을 부탁드립니다.

### 참고 1 - 주택임대소득 과세 기준

- ☐ 주택임대 수입금액: 월세 + 보증금 등에 대한 간주임대료(적용이자율 1.2%)
- ☐ 과세대상 : 월세수입이 있는 2주택 이상 보유자1)와 보증금 등의 합계액이 3억 원을 초과하는 3주택 이상 보유자2)
  - 1) 월세수입이 있는 1주택자 중 기준시가 9억 원 초과 주택 또는 국외주택을 소유한 경우에는 과세대상임
  - 2) 소형주택(주거전용면적 40㎡ 이하이면서 기준시가 2억 원 이하)은 보증금 등에 대해 과세 제외  
(보증금 등에 대해서만 과세제외하며, 월세수입은 과세 대상임)
- ※ 과세 요건(주택수 기준)

주택 수 (부부합산)	과세대상 O	과세대상 X
1주택 보유	✓ 기준시가 9억 원 초과 주택의 월세 수입 ✓ 국외주택의 월세 수입	✓ 국내 기준시가 9억 원 이하 주택의 월세 수입 ✓ 모든 보증금·전세금
2주택 보유	✓ 모든 월세 수입	✓ 모든 보증금·전세금

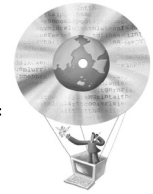

..... 면세사업자 사업장현황신고, 2월 10일까지 신고해야

3주택 이상 보유	<ul style="list-style-type: none"> <li>✓ 모든 월세 수입</li> <li>✓ 비소형 주택 3채 이상 소유 &amp; 해당 보증금·전세금 합계 3억 원 초과</li> </ul>	<ul style="list-style-type: none"> <li>✓ 소형주택의 보증금·전세금</li> <li>✓ 비소형 주택 3채 미만 보유한 경우 보증금·전세금</li> <li>✓ 비소형 주택의 보증금·전세금 합계 3억 원 이하</li> </ul>
--------------	---	--

※ 간주임대료 대상 여부 사례

주 택 소유자	주택 보유 현황				간 주 임대료 대 상	비 고
	소형주택		비소형주택			
	주택수	보증금 합계	주택수	보증금 합계		
A	2채	4억 원	3채	5억 원	O	비소형주택 보증금 5억 원에 대해서만 간주임대료 계산
B	-	-	2채	5억 원	×	비소형주택 3채 미만이므로 간주임대료 대상 아님
C	-	-	4채	3억 원	×	비소형주택 3채 이상이나 보증금합계 3억 원 이하이므로 간주임대료 대상 아님



# 2021년 세법개정 후속 시행령 개정안

- 기획재정부 -

## I. 기본방향 및 주요내용

※ 밑줄은 미발표 사항

### 〈 기본 방 향 〉

- ◇ '21년 정기국회 통과 세법 시행 위한 구체적 세부사항 마련
- ◇ '22년 경제정책방향을 세제 측면에서 적극 뒷받침

### 1. 선도형 경제 전환 및 경제회복 지원

- 국가전략기술 세부범위 구체화
- 국가전략기술 사업화 시설 세액공제 대상 및 사후관리 규정
- 신성장 · 원천기술 R&D에 추가되는 탄소중립 핵심기술 등 구체화
- 지식재산(IP) 취득에 대한 투자세액공제 허용
- 가업상속공제 업종변경 요건 완화 및 대상업종 추가
- 외국인 관광객 사후면세점 즉시환급 확대
- 수소제조용 천연가스에 대한 개별소비세 탄력세율 인하

### 2. 포용성 및 상생 · 공정기반 강화

- 상생임대주택에 대한 양도세 거주기간 특례 신설
- 근로 · 자녀장려금 사업소득 산정을 위한 조정률 합리화

- 고임금 근로자 근로장려금 지급 제외
- 미숙아 · 선천성이상아 · 난임시술에 대한 의료비 세액공제 확대
- 정차연료에 대한 개별소비세 환급한도 확대
- 가사서비스 용역에 대한 부가가치세 면제 신설
- 면세농산물 등 의제매입세액공제 특례 적용기한 연장
- 재기 중소기업 등에 대한 세금납부 · 강제징수 유예 확대

### 3. 안정적 세입기반 및 납세자 친화 환경 조성

- 명의위장 사업자 및 관세채납자 신고포상금 상향조정
- 납부지연가산세 세율 인하
- 매입세액공제 및 세금계산서 관련 제도 개선
- 상속주택, 사회적기업 보유 주택, 어린이집 등에 대한 종합부동산세 제도 보완
- 세무조정반 제도 합리화
- 공익법인 주기적 감사인 지정제도 시행 관련 대상 및 절차 마련
- 물가상승률을 반영하여 탁주 · 맥주에 대한 주세율 조정

## II. 주요 개정내용

### 1. 선도형 경제 전환 / 경제회복 지원

#### 1) 차세대 성장동력 확보

#### ① 국가전략기술 세부범위 및 세액공제 적용방법 규정

< 법률(조특법 § 10 · § 24) 개정내용 >

◇ 반도체 · 배터리 · 백신 3대분야 국가전략기술을 신설하여 R&D · 시설투자 지원 강화

① R&D 비용(%)	대	중견	중소
일 반	2	8	25
신성장·원천기술	20~30		30~40
국가전략기술	30~40		40~50

② 시설투자(%)	당기분			증가분
	대	중견	중소	
일 반	1	3	10	3
신성장·원천기술 사업화 시설	3	5	12	
국가전략기술 사업화 시설	6	8	16	

- 국가전략기술 및 국가전략기술 사업화 시설의 세부범위, 세액공제 적용방법은 시행령에 위임

□ 국가전략기술의 세부범위 구체화 (조특령)

※ 「'21년 세법개정안」에서 既 발표('21.7.26.)

분 야	구 분	기 술
반도체	메모리	- 15나노미터 이하급 D램 및 170단이상 낸드플래시 설계·제조기술 - 차세대 메모리반도체(STT-MRAM, PRAM, ReRAM) 제조기술
	시스템	- 고속컴퓨팅을 위한 SoC 설계 및 제조(7나노미터 이하) 기술 - 차량용·에너지효율향상·전력반도체·DDI칩 설계·제조기술 등
	소재·부품·장비	- 반도체용(15nm이하 D램, 170단이상 낸드 등) 웨이퍼 개발·제조기술 - 첨단·차세대 메모리반도체 소재·장비·장비부품 설계·제조기술 등
배터리	상용배터리	- 고에너지밀도·고출력·장수명 고성능 리튬이차전지 제조 기술 - 사용후 배터리의 유가금속을 회수하는 기술 등
	차세대 이차전지	- 초고성능 전극 또는 고체전해질 기반 차세대 이차전지 제조 기술
	소재·부품	- 고용량 양극재(니켈함량 80%이상), 장수명 음극재(충방전 1,000회 이상) 제조 기술 - 전지 신뢰성을 향상시키는 분리막·전해액 제조 기술 등
백신	개발·생산	- 항원, 핵산, 바이러스벡터 등 방어물질을 적용한 백신 제조기술
	시험	- 세포·동물 모델로 백신 후보물질을 평가하는 비임상 시험 기술 - 백신 후보물질의 임상 1상·2상·3상 시험 기술
	원·부자재	- 백신 개발·제조에 필요한 원료·원부자재 및 면역보조제 개발·제조기술 - 백신 및 백신 원료·원부자재 장비 개발·제조기술

※ 전체 국가전략기술은 보도자료 상세본 참고

□ 국가전략기술 사업화 시설 규정 (조특령)

- 기획재정부령이 정하는 시설\*로서 신성장·원천기술심의위원회 심의를 거쳐 기재부·산업부 공동으로 인정하는 시설

\* 3대분야 총 31개 시설 既 발표 (반도체 19 / 이차전지 9 / 백신 3)

□ 국가전략기술 사업화 시설 세액공제\* 적용방법 및 사후관리 (조특령)

- \* 공제율(%): <국가전략> 대 6/ 중견 8/ 중소 16 <일반> 대 1/ 중견 3/ 중소 10
- 국가전략기술(신성장) 시설이 일반제품도 일부 생산하는 경우\*, 국가전략기술(신성장) 사업화시설로 세액공제 적용 가능 명확화\*\*
- \* (예) 국가전략기술제품(예: 16nm이하 메모리 반도체) 생산을 위해 신규 취득한 설비를 일반 제품생산(예: 17nm이상 메모리 반도체)에도 일부 사용하는 경우

→ 가동 초기 공정최적화 차원에서 병행생산이 불가피한 업계현실 감안

\*\* 현재 신성장 사업화 시설이 일반제품 병행생산시 적용방법에 대한 명시적 규정 없음

- 다만, 일정기간 동안 국가전략기술 제품 생산에 주로 사용되는지 여부 사후관리
  - 투자완료일부터 다음 3개 과세연도 종료일까지(3년+α) 국가전략기술 제품 누적생산량이 50% 미달시 공제세액(+이자상당액) 납부

※ 국가전략기술 사업화시설 세액공제 사후관리

- ① (대상) 국가전략기술(신성장) 시설이 일반기술 제품도 생산하는 경우
- ② (기간) 투자완료일부터 다음 3개 과세연도 종료일까지
  - \* (예) '21.9.15. 시설투자 완료시 : '21.9.15.~'24.12.31.
- ③ (생산비중) 총 생산량 중 국가전략기술 제품 누적생산량 비중이 50%(주된 용도 판정기준) 미달시 공제세액 납부
- ④ (납부세액) 공제율 차액[국가전략기술 시설 공제세액 - 일반시설 공제세액] + 이자상당액

## ② 신성장기술 R&D 및 지식재산(IP) 취득 세제지원 강화

### □ 탄소중립 기술 중심으로 신성장·원천기술\* 범위 확대 (조특령)

- \* 일반 R&D(중소 25%, 중견 8~15%, 대기업 0~2%) 비해 높은 세액공제율 (중소 30~40%, 중견·대기업 20~30%) 적용
- 탄소중립 분야를 신설(12 → 13개)하고 신규기술 추가(235 → 260개)\*
  - \* 탄소중립 분야에 19개 신규 기술 추가 + 미래유망 기술(미래차·자원순환·바이오 등), 공급망 위험 대응기술(요소수 등) 등 8개 신규 기술 추가
  - (탄소중립 기술) CCUS, 수소, 신재생에너지, 산업공정, 에너지효율·수송 등 분야의 탄소 저감 효과 및 기업 실수요가 큰 주요 기술
  - \* (탄소중립 분야 : 총 48개 기술) 19개 신설 + 29개 기존기술(4개 범위 확대)

구 분	주요 기술
CCUS	연소 전·후 이산화탄소 포집기술, 이산화탄소 수송·저장 기술(확대) 등
수소	그린·블루수소 생산기술(신설), 수소저장 기술(신설), 수소차 연료전지시스템(신설) 등
신재생E	연료전지 시스템 기술(확대), 바이오매스 유래 에너지 생산기술(확대) 등
산업공정	수소환원제철 기술(신설), 전기가열 나프타 분해기술(신설) 등
E효율·수송	데이터센터 에너지 효율화 기술, 암모니아 연료추진 선박기술(신설) 등

- (미래유망 기술) 미래차, 에너지·환경(오염방지·자원순환), 바이오·헬스(바이오 의약품 등) 분야 주요 기술
- \* 하이브리드 자동차 구동시스템 고효율화 기술, 폐플라스틱 물리적 재활용 기술, 바이오의약품 부품·장비 기술, 바이오시밀러 임상3상 시험 등
- (공급망 대응 기술) 희토류·요소수 등 공급기반이 취약하여 국내 R&D·생산이 시급한

희소금속·핵심품목 관련 기술

- \* 중회토 저감 고기능 영구자석 생산기술, 요소수 등 핵심품목 기술
- (제외) 상용화, 실효성 저조 등 지원필요성이 낮아진 기술 삭제
- \* 액화천연가스 운반선용 압축신장기, 프레임 경량화 및 기능화 기술

□ 중소·중견기업 취득 지식재산의 통합투자세액공제\* 적용 (조특령)

- \* 투자자산에 대해 중소 10%, 중견 3%, 대기업 1% 및 증가분 3% 세액공제 적용
- ※ 「'21년 세법개정안」에서 既 발표('21.7.26.)
- 중소·중견기업이 내국인(특수관계인 제외)으로부터 취득하는 특허권·실용신안권·디자인권\*을 공제대상 투자자산\*\*에 추가
- \* 내국인이 국내에서 연구개발(위탁·공동연구 포함)하여 최초로 설정등록한 것
- \*\* (현행) 사업용 유형자산(건물·차량 등 제외) 중심으로 세액공제 적용

2) 일자리 회복 지원

□ 주식매수선택권에 대해 과세특례 확대 (조특령)

- ※ 「글로벌 4대 벤처강국 도약을 위한 벤처보완대책」에서 既 발표('21.8.26.)
- 벤처기업의 인재 유치를 위해 「벤처기업법」에 따른 시가 이하 발행 주식매수선택권에 대해서도 과세이연 특례\* 허용
- \* 벤처기업 주식매수선택권 행사이익에 대하여 행사시 근로소득 또는 기타소득으로 과세하지 않고 향후 벤처기업 주식을 양도시 양도소득으로 과세

□ 벤처투자조합에 제공하는 자산관리·운용 용역에 대한 부가가치세 면제 확대 (부가령)

- ※ 「글로벌 4대 벤처강국 도약을 위한 벤처보완대책」에서 일부 既 발표('21.8.26.)
- 창업기획자, 유한(책임)회사, 신기술사업금융업자 등이 벤처투자조합에 제공하는 자산관리·운용 용역에 대해서도 부가가치세를 면제
- \* (현행) 중소기업창업투자회사가 제공하는 용역에 대해서만 부가가치세 면제

□ 기술혁신형 중소기업 주식취득에 대한 세액공제 세부내용 규정 (조특령)



## 〈 법률(조특법§ 12의4) 개정내용 〉

◇ 기술혁신형 중소기업 인수 시 세액공제의 요건을 ‘1회 50% 초과 취득’에서 ‘동일 사업연도 내 50% 초과 취득’으로 완화

· 지분율 요건 판단시점 등 구체적 사항은 시행령에 위임

- (지분율 요건\* 판단시점) 주식 취득일이 속하는 사업연도의 종료일
  - \* 지분율 50%(경영권을 실질적으로 지배하는 경우 30%) 초과 취득
- (특수관계인 여부\* 판단시점) 해당 주주로부터의 최초 주식 취득일
  - \* 지분 취득 시 특수관계인으로부터 취득한 경우는 제외
- (피인수법인의 순자산시가) 취득일별 피인수법인의 순자산시가를 해당 날짜에 취득한 지분율로 가중평균하여 산정

## 3) 내수 활성화 및 기업환경 개선

## □ 가업상속공제\* 업종변경 요건 완화 및 대상업종 추가 (상증령)

- \* 가업상속재산의 100%를 상속재산에서 공제(한도 : 가업 영위 기간에 따라 200 ~ 500억원)
- 피상속인이 표준산업분류표 상 대분류 내에서 가업상속공제 적용 업종을 변경해도 10년 이상 영위한 경우 가업으로 인정
  - \* (현행) 피상속인이 업종을 중분류 내에서 변경하는 경우에만 가업으로 인정

## 〈 대분류 · 중분류 예시 〉

대분류	제조업		
중분류	고무 및 플라스틱제품 제조업	비금속 광물제품 제조업	금속 가공제품 제조업

- 가업상속공제 적용 업종 범위에 교육서비스업 중 유치원 추가
  - ※ 「사립유치원 지원 및 공공성 강화 후속조치 방안」에서 既 발표('21.3.10.)

## □ 제주투자진흥지구 입주기업 세액감면 대상 업종 확대 (조특령)

- 제주투자진흥지구 내 신성장동력 산업 유치를 지원하기 위해 화장품제조업 등 세액감면 대상 업종 확대
  - ※ (현행) 관광호텔업, 식·음료제조업 등 26개 업종
  - (개정안) 신규화장품제조업, 분야확대첨단산업·연구개발업, 입지제한 삭제식·음료제조업

## □ 해외진출기업 국내복귀(Reshoring) 세액감면제도\* 실효성 제고 (조특령)

- \* ① 해외진출기업이 국내로 복귀하는 경우 소득세·법인세 5년간 100%, 이후 2년간 50% 감면 (수도권으로 부분복귀 시 3년간 100%, 이후 2년간 50% 감면)

② 유탄기업이 수입하는 자본재에 대하여 완전복귀 시 100%, 부분복귀 시 50% 관세 감면

※ 「'21년 세법개정안」에서 既 발표('21.7.26.)

- 해외사업장을 양도·축소·폐쇄한 후 국내로 사업장을 이전해야 하는 기한을 1년에서 2년으로 완화

#### □ 외국인 관광객 사후면세점 즉시환급\* 확대 (외국인관광객면세규정)

\* 소매물품에 대해 별도 환급절차 없이 세금(부가세·개소세)이 감면된 가격으로 판매

※ 「'22년 경제정책방향」('21.12.20.)에서 既 발표

- 외국인 관광객이 물품 구매시 부가가치세 등을 즉시환급 받을 수 있는 1인당 총 구매한도를 200만원에서 250만원으로 상향

#### □ 외국인근로자의 사택제공이익 과세유예 연장 (소득령)

- 단일세율(19%) 과세특례\*를 적용받는 외국인의 경우 사택제공이익에 대한 과세유예\*\* 기간을 '23년까지 2년 연장

\* 비과세·공제·감면을 적용받지 않은 근로소득에 19% 단일세율로 소득세를 계산하는 특례

\*\* 사택제공이익을 과세제외에서 비과세 근로소득으로 개정('21.2월)함에 따라 사택제공이익이 단일세율 적용 대상 근로소득에 포함되도록 변경, 다만 '21.12.31.까지 과세유예

#### □ 주류산업 경쟁력 강화를 위한 주류규제 합리화 (주세령·주류면허령)

※ 「'21년 세법개정안」에서 既 발표('21.7.26.)

- 신기술 활용 주류제조자에 대한 시설기준 적용 시 기존 주류제조시설 기준 중 신기술 제조 공정상 불필요한 시설기준은 미적용

\* (예시) 캡슐형 주류제조자에 대해서는 담금·저장용기 등 시설기준 미적용

- 맥주 제품 다양화를 통한 경쟁력 강화를 위해 맥주 제조 시 과실 사용량 기준 합리화

※ (현행) 과실첨가량이 맥주재료 합계중량의 20% 초과 금지(①) (개정안) ① 또는 '발아된 맥류 중량의 50% 초과금지(②)' 중 유리한 기준 선택 가능

#### □ 수소제조용 천연가스에 대한 개별소비세 탄력세율 인하 (개소령)

※ 「'21년 세법개정안」에서 既 발표('21.7.26.)

- 수소경제 활성화 지원을 위해 수소제조용 천연가스에 대한 탄력세율을 42원/kg에서 8.4원/kg으로 인하

※ 천연가스 개별소비세 탄력세율

- (현행) [열병합 발전용] 8.4원/kg, [산업용] 42원/kg
- (개정안) [열병합 발전용] 8.4원/kg, [수소제조용] 8.4원/kg, [산업용] 42원/kg

## 2. 포용성 및 상생 · 공정기반 강화

### 1) 상생협력기반 강화

#### □ 주식매수선택권 행사차액 손금 인정 범위 확대 (법인령)

- ※ 「21년 세법개정안」에서 既 발표('21.7.26.)
- 「근로복지기본법」에 따른 우리사주매수선택권을 근로자가 행사하는 경우 행사차액(시가 - 행사가액)을 기업의 손금으로 인정
  - \* (현행) 「상법」, 「벤처기업법」, 「소재부품장비산업법」에 따른 주식매수선택권 행사차액만 손금 인정

#### □ 공익단체 지정요건 합리화 및 사후관리 강화 (소득령)

- 자체재원조달 요건(개인 기부 비중 50% 이상)을 완화하여 공익활동 활성화 지원
  - 개인 기부 비중 산정 시 공익단체의 수입에서 제외하는 항목에 다른 공익법인 · 공익단체로부터 받는 지원금 추가
    - \* (현행) 국가 · 지자체로부터 받는 보조금만 제외
- 공익단체가 결산보고서 및 수입명세서 미제출 시 제출이행을 요구하고, 미이행 시 지정 취소할 수 있는 근거 신설

#### □ 상생임대주택에 대한 양도세 거주기간 특례 신설 (소득령)

- ※ 「22년 경제정책방향」에서 既 발표('21.12.20.)
- 1세대 1주택 비과세 특례 적용을 위한 거주기간(2년) 산정시 상생임대주택(①~③ 모두 충족)은 1년을 추가 거주한 것으로 인정
  - ① 직전 임대차계약 대비 임대료 5% 이내 인상 + 2년 이상 임대
    - \* '21.12.20~'22.12.31. 기간 중 임대차계약을 체결하고, 계약금을 지급받은 경우에 한정
  - ② 임대개시일 당시 1주택자가 보유한 기준시가 9억원 이하 주택
  - ③ 직전 임대차계약 존재 + 직전 임대차기간 1년 6개월 이상

### 2) 서민 · 취약계층 지원

#### ① 근로 · 자녀장려금 제도 개선

□ 근로·자녀장려금 사업소득 산정을 위한 조정률\* 합리화 (조특령)

- \* 근로·자녀장려금 지급 시 사업소득 = 총수입금액 × 업종별 조정률
- ※ 「21년 세법개정안」에서 既 발표('21.7.26.)
- 경제환경 변화를 반영하여 업종별 조정률을 26개 업종 6단계에서 29개 업종 10단계로 세분화
- 10개 업종에 대한 조정률을 인하\*하고, 3개 업종\*\*은 인상
  - \* 예시 : (농업·임업 및 어업, 소매업) 30 → 25%, (제조업, 음식점업) 45 → 40%
  - \*\* 부동산매매업, 고급·유흥주점업, 금융업

□ 근로·자녀장려금 가구원 범위 및 전세금 평가방법 변경 (조특령)

- ※ 「21년 세법개정안」에서 既 발표('21.7.26.)
- 세대를 분리한 거주자가 직계존비속 소유의 주택을 임차하여 거주하는 경우, 해당 직계존비속을 가구원의 범위에서 제외
  - \* 근로·자녀장려금 재산요건 판정시 가구원 모두의 재산(부동산, 예금 등)을 합산
  - 다만 해당 주택의 기준시가를 간주전세금으로 하여 거주자의 재산에 포함

□ 고임금 근로자 근로장려금 지급 제외 (조특령)

- 연도 말 현재 계속 근무중이고, 월 평균 급여액(일용근로소득 제외)이 500만원 이상인 자는 근로장려금 지급대상에서 제외

② 근로자·자영업자 지원

□ 미숙아·선천성이상아·난임시술에 대한 의료비 세액공제 확대 (소득령)

〈법률(소득법 § 59의4②) 개정내용〉

- ◇ 의료비(공제율 15%) 중 아래의 비용은 우대 세액공제
  - (20%) 시행령으로 정하는 미숙아·선천성 이상아를 위하여 지급한 의료비
  - (30%) 시행령으로 정하는 난임시술에 소요된 비용
- 높은 의료비 세액공제율이 적용되는 미숙아<sup>1)</sup>·선천성이상아<sup>2)</sup>·난임시술<sup>3)</sup>에 대한 의료비 정의를 신설
  - \* 1) 미숙아 : 의료기관의 장이 특별한 의료적 관리와 보호가 필요하다고 인정함에 따라 지급한 의료비
  - 2) 선천성이상아 의료비 : 해당 선천성 이상 질환을 치료하기 위해 지급한 의료비

3) 난임시술비 : 「모자보건법」 §2제12호에 따른 보조생식술 비용

#### ☐ 경차연료에 대한 개별소비세 환급한도 확대 (조특령)

- \* (지원대상) 1가구 1경차 보유자  
(지원내용) 휘발유·경유는 250원/ℓ, LPG 부탄은 개별소비세 전액(161원/ℓ) 환급
- 중산서민층, 자영업자 등의 유류비 부담 완화를 위해 경차연료의 개별소비세 환급 한도를 연 20만원에서 30만원으로 상향조정

#### ☐ 가사서비스 용역에 대한 부가가치세 면제 (부가령)

- ※ 「'21년 세법개정안」에서 既 발표('21.7.26.)
- 가사·육아 부담 완화를 위해 정부인증 가사서비스 사업자\*가 제공하는 가사서비스 용역에 대해 부가가치세를 면제
- \* 「가사근로자법」에 따라 가사근로자를 직접 고용하여 가사서비스를 제공하는 정부인증업체

#### ☐ 면세농산물 등에 대한 의제매입세액공제 특례\* 적용기한 연장 (부가령)

- \* 면세농산물 등 생산과정에 포함된 부가가치세 상당액을 매입액의 일정률(2/102~9/109)로 의제하여 납부 세액에서 공제
- ※ 「'21년 세법개정안」에서 既 발표('21.7.26.)
- 음식점 등 자영업자 지원을 위해 공제한도 특례\* 적용기한을 '23년 말까지 2년 연장
- \* (기본 공제한도) 매출액의 30~50%, (특례) 매출액의 40~65%

### ③ 중소기업·고령자·농어민 등 지원

#### ☐ 세금납부·강제징수를 유예\* 받을 수 있는 재기 중소기업 범위 확대 (조특령)

- \* 폐업 후 재기하는 중소기업인에 대해 최대 3년간 납부기한 연장 및 압류·매각 유예
- ※ 「'21년 세법개정안」에서 既 발표('21.7.26.)
- 중소기업의 사업재기를 지원하기 위해 납부·징수유예 대상 기업을 직전 3년 평균 매출액 10억원 미만에서 15억원 미만으로 확대

#### ☐ 부가가치세 사후환급 대상 농·어업용 기자재 추가 (영농기자재등면세규정)

- 농어민의 영농·영어비용 경감을 위해 배추망, 양배추망, 구멍뗂목·부환 등을 부가가치세 사후환급 대상에 추가

#### ④ 전 국민 고용보험을 위한 인프라 구축

##### □ 전자(세금)계산서 의무발급 대상 확대 (소득령 · 부가령)

- ※ 「'21년 세법개정안」에서 既 발표('21.7.26.)
- 적시성 있는 소득정보 인프라 구축을 위해 전자(세금)계산서 의무발급 대상을 수입금액(공급가액) 1억원 이상 개인사업자로 확대
  - \* (현행) 개인사업자의 전자(세금)계산서 의무발급 대상기준은 직전연도 수입금액(공급가액) 3억원 이상 ('22.7월 이후에는 2억원 이상)
- ※ (적용시기) '23.7.1. 이후 재화 또는 용역을 공급하는 분부터 적용

##### □ 전자(세금)계산서 발급 세액공제 대상 및 공제액 신설 (소득령 · 부가령)

〈 법률(부가법 § 47 및 소득법 § 56조의3) 개정내용 〉

- ◇ 연간 100만원 한도로 전자(세금)계산서 발급 세액공제 신설
  - 대상 사업자, 세액공제 금액은 시행령에 위임

- (대상 사업자) 직전연도 사업장별 수입금액(공급가액) 합계액이 3억원 미만인 개인사업자
- (공제금액) 발급 건당 200원

##### □ 현금영수증 의무발급 대상업종 확대 (소득령)

- ※ 「'21년 세법개정안」에서 既 발표('21.7.26.)
- 가전제품 수리업 등 17개 업종을 현금영수증 의무발급\* 대상업종에 추가
  - \* 건당 10만원 이상 현금 거래를 하는 경우 현금영수증을 의무로 발급해야 하는 업종
    - (현행) 병 · 의원, 교습학원, 가구소매업 등 95개 업종 지정
- ※ (적용시기) '23.1.1. 이후 재화 또는 용역을 공급하는 분부터 적용

### 3) 과세형평 제고

##### □ 1세대 1고가주택에 대한 양도차익 등의 계산방식 변경 (소득령)

〈 법률(소득세법§ 89) 개정내용 〉

- ◇ 1세대 1주택 및 1세대 1조합원입주권 양도소득세 비과세 기준금액(고가주택 기준) 상향(실지거래가액 9억원 → 12억원)

- 양도소득세 비과세 기준금액 상향조정에 따라 고가주택의 양도차익과 장기보유특별공제액

## 계산방법 변경

구 분	현 행	개 정 안
양도차익	양도차익 × $\frac{(\text{양도가액} - 9\text{억원})}{\text{양도가액}}$	양도차익 × $\frac{(\text{양도가액} - 12\text{억원})}{\text{양도가액}}$
장기보유 특별공제액	장특공제액 × $\frac{(\text{양도가액} - 9\text{억원})}{\text{양도가액}}$	장특공제액 × $\frac{(\text{양도가액} - 12\text{억원})}{\text{양도가액}}$

※ (적용시기) '21.12.8.(법률 공포일) 이후 양도하는 분부터 적용

□ 양도세 보유·거주기간 특례\*가 적용되는 임대주택 범위 확대 (소득령)

- \* 공공건설임대주택, 민간건설임대주택에 세대전원이 5년 이상 거주한 경우,  
분양전환 후 1세대 1주택 양도세 비과세 판단시 보유·거주요건 적용대상에서 제외
- 임대주택 활성화를 지원하기 위해 공공매입임대주택을 양도세 보유·거주기간 특례가 적용되는 임대주택에 추가
- \* (현행) 공공건설임대주택, 민간건설임대주택만 특례 대상

□ 성실신고 확인\* 대상 법인 범위 확대 (법인령)

- \* 세무대리인에게 신고내용의 적정성 여부를 확인받아 법인세 신고시 확인서를 제출하는 제도
- (대상 요건 : ❶+❷+❸) ❶ 지배주주등이 50%를 초과하여 출자, ❷ 부동산임대업이 주된 사업 또는 부동산임대·이자·배당소득이 매출액의 70% 이상, ❸ 상시근로자 5인 미만)
- ※ 「'21년 세법개정안」에서 既 발표('21.7.26.)
- 매출액 대비 부동산임대·이자·배당소득의 비중을 70% 이상에서 50% 이상으로 조정하여 적용대상 법인 범위 확대

□ 자연장\*에 대한 부가가치세 면제 신설 (부가령)

- \* 자연장(自然葬) : 화장한 유골의 골분(骨粉)을 수목·화초·잔디 등의 주변에 묻어 장사하는 것
- 장사 형태별 형평성을 고려하여 자연장지 분양 및 관리용역에 대해서도 부가가치세 면제
- \* (현행) 장사시설업자가 제공하는 화장, 묘지 분양 및 관리용역에 대해 부가가치세 면제

### 3. 안정적 세입기반 / 납세자 친화 환경 조성

#### 1) 과세기반 정비

##### ☐ 외국법인 연락사무소를 통한 조세회피 방지 강화 (법인령·부가령)

###### ○ 연락사무소 자료제출 신설

〈 법률(법인법§ 94의2) 개정내용 〉

- ◇ 외국법인 연락사무소(국내에서 수익을 발생시키는 영업활동을 영위하지 않고 비영업적 기능만을 수행)는 현황자료를 매년 2.10일까지 관할 세무서에 제출
- ▶ 비영업적 기능의 정의, 현황자료의 범위 등은 시행령에 위임

- (비영업적 기능) 업무연락, 시장조사, 연구개발 활동, 정보수집 등
- (현황자료) 연락사무소 소재지, 대표자 등 기본현황, 직원현황, 운영자금 현황, 외국 본사의 국내거래 및 투자 현황 등

###### ○ 연락사무소에 대한 세원관리 강화

- 외국법인의 연락사무소에 과세기간별 매입처별 세금계산서 합계표 제출의무 부과\*
- \* (적용시기) '22.7.1.이후 재화 또는 용역을 공급받는 분부터 적용

##### ☐ 전자적 용역을 공급하는 국외사업자가 보관해야할 거래명세 신설 (부가령)

〈 법률(부가법§ 53의2) 개정내용 〉

- ◇ 국외사업자가 국내에 전자적 용역을 공급하는 경우 시행령으로 정하는 거래명세 5년간 보관의무 신설

###### ○ (거래명세) 전자적 용역의 종류, 공급가액 및 부가가치세액, 용역제공일자, 공급받는 자, 사업자간 거래 해당여부

##### ☐ 국외특수관계자간 거래의 검증을 위한 자료제출 유인 제고 (국조령)

- \* 국제거래명세서, 개별·통합기업보고서 및 국가별보고서를 사업연도 종료 후 12개월 이내 과세관청에 제출

※ 「'21년 세법개정안」에서 既 발표('21.7.26.)

- 국외 특수관계인과의 국제거래 자료를 기한 후 제출하거나 보완 제출한 경우 과태료(1억원 한도) 감경기준 신설
- 기한 후 · 보완 제출 시기에 따라 30~90% 과태료 경감



## □ 명의위장 사업자 신고포상금 금액 상향조정 (국기령)

- ※ 「'21년 세법개정안」에서 既 발표('21.7.26.)
- 타인명의로 사업을 경영하는 자를 신고한 경우 지급하는 신고포상금 지급액을 건당 100만 원에서 200만원으로 상향조정

## □ 관세채납자 은닉재산 신고포상금 지급률 인상 (관세령)

- ※ 「'21년 세법개정안」에서 既 발표('21.7.26.)
- 관세채납자의 은닉재산 신고 유인 제고를 위해 신고포상금 지급율을 징수금액에 따라 5 ~ 15%에서 5 ~ 20%로 상향조정

## □ 은닉재산 신고포상금\* 지급요건·절차 보완 (국기령)

- \* 부과처분 불복 등으로 부과처분이 취소되는 경우에도 既 지급된 포상금의 환수가 곤란(부당이득 반환청구 등 절차 필요)
- 불복청구기간 경과 등으로 부과처분이 확정될 것을 지급요건에 추가하고, 지급절차를 안내하는 등 제보자 편의 제고

## 2) 납세자 권익보호 및 납세 편의 제고

## □ 납부지연가산세 세율 인하 (국기령·관세령)

- ※ 「'21년 세법개정안」에서 0.019~0.022% 범위로 既 발표('21.7.26.)
- 납세자 부담 완화를 위해 시중금리 추이 등을 고려하여 납부지연가산세율을 현행 1일 0.025%에서 1일 0.022%로 인하
- \* 연이율 환산 : (현행) 연 9.125% → (개정안) 연 8.03%

## □ 공익법인 인정을 위한 지정방식 보완 (법인령)

- '18.2.13.전에 인·허가 받은 장학단체 등\*이 '22.3.31.까지 공익법인으로 지정·고시되는 경우 '21년 이후 공익법인으로 인정
- \* ①'18.2.13.전에 인·허가 받은 학술연구·장학·기술진흥·문화·예술·환경단체 및 ②'18.2.13.전에 舊 「법인세법 시행규칙」 별표 6의2에 따라 지정된 단체
- \*\* (현행) '21.12.31.까지 공익법인으로 지정·고시되어야 '21년 이후 공익법인으로 인정

□ 매입세액공제 및 세금계산서 관련 제도 개선 (부가령)

- ※ 「'21년 세법개정안」에서 既 발표('21.7.26.)
- (기간요건 완화) 세금계산서가 재화·용역의 공급시기 이전 또는 이후에 발급된 경우에도 매입세액공제를 받을 수 있는 기간 확대
- | 구 분  | 현 행                          | 개 정 안     |
|------|------------------------------|-----------|
| 선발급  | 공급시기 전 30일 이내 발급             | 30일 → 6개월 |
| 지연발급 | 공급시기가 속하는 확정신고기한 후 6개월 이내 발급 | 6개월 → 1년  |
- (직접·위탁 착오 시 공제 허용) 거래당사자가 용역의 직접·위탁공급을 착오하여 부가가치세를 신고·납부했다라도 매입세액공제 허용
    - \* (현행) 재화의 직접/위탁공급 착오의 경우는 매입세액공제 허용
  - (수정기한 확대) 거래사실에 맞게 세금계산서를 스스로 시정할 수 있도록 수정세금계산서 발급기한을 확정신고기한 후 1년까지로 확대
    - \* (현행) 확정신고기한까지 수정세금계산서 발급 가능

3) 조세제도 합리화

□ 상속주택에 대한 종합부동산세 제도 보완 (중부령)

- 예상치 못한 상속으로 인한 급격한 세부담 증가를 방지하기 위해 상속개시일로부터 2년 또는 3년\*간 상속주택을 종합부동산세 세율 적용 시 주택 수에서 제외(다만, 과세표준에는 합산)
  - \* 수도권·특별자치시(읍·면지역 제외), 광역시(군지역 제외) 외 지역

□ 종합부동산세 일반 누진세율 등이 적용되는 법인 추가 (중부령)

- 투기 목적이 아닌 주택에 대한 세부담 완화를 위해 일반 누진세율 등\*이 적용되는 법인\*\*에 사회적기업 및 사회적협동조합\*\*\*, 중증 추가
  - \* 기본공제액 6억원, 누진세율(0.6~3.0%, 1.2~6.0%), 세부담상한(150%, 300%) 적용
  - \*\* (현행) 공공주택사업자, 공익법인, 주택조합, 재건축 및 재개발사업자, 민간건설임대사업자
  - \*\*\* 정관상 설립 목적이 취약계층에 대한 주거 지원 목적 등이고, 그 목적에 사용되는 주택만을 보유한 경우로 한정

□ 종합부동산세 합산배제 대상 주택 추가 (중부령)

- 종합부동산세 합산배제(비과세) 대상 주택에 주택건설사업자 등\*의 멸실 예정 주택\*\*, 시·

### 도등록문화재 및 어린이집용 주택 추가

\* 주택건설사업자, 공공주택사업자, 재개발·재건축 사업시행자, 주택조합 등

\*\* 정당한 사유 없이 취득 후 3년 이내 멸실시키지 않는 경우는 제외

### □ 가상자산 필요경비 계산방법 추가 (소득령)

- 가상자산 필요경비 계산시 선입선출법을 원칙으로 하되, 가상자산사업자를 통한 거래에 대해서는 이동평균법을 적용

### □ 기부금영수증 발급 명의 명확화 (법인령)

- 기부금 영수증은 본점 또는 주사무소 기준 법인 명의로 발급되어야 함을 명확히 규정
  - ※ (특례) 시행령 개정 전에 지점 또는 분사무소 명의로 발급된 기부금 영수증에 대하여는 가산세 부과 배제

### □ 세무조정반 제도\* 합리화 (소득령·법인령)

- \* 일정규모 이상의 개인사업자(예 : 제조업 3억원) 및 법인의 세무조정계산서는 조정반에 소속된 세무사 등이 작성하도록 하는 제도
- 기존 세무법인, 회계법인, 2인 이상의 세무사 등 뿐 아니라 법무법인 등\*에 대해서도 조정반 지정 허용
  - \* 「변호사법」에 규정된 법무법인, 법무법인(유한), 법무조합

### □ 업무전용자동차보험 가입의무 제외\* 기준 명확화 (소득령)

- \* 성실신고확인대상자 및 전문직 업종 사업자는 업무용승용차 중 1대를 제외한 나머지 차량에 대해 전용보험을 가입해야 관련비용 100%를 필요경비로 인정
- 공동사업자의 경우에도 사업장별 1대만 제외됨을 명확히 규정

### □ 공익법인 주기적 감사인 지정제도 시행 관련 대상 및 절차 마련 (상증령)

#### 〈 법률(상증법§ 50) 개정내용 〉

- ◇ 공익법인 주기적 감사인 지정제도 도입( '19년 개정, '22년부터 시행)
  - 시행령으로 정하는 공익법인에 대하여 4개 연도의 회계감사인을 자유선임한 후 다음 2개 연도에 대하여 기재부장관이 감사인 지정

## 세·무·정·보

- (대상 공익법인) 자산규모 1,000억원 이상\* 공익법인
  - \* (판단기준일) 해당 지정 사업연도의 전전년도('22년의 경우 '20년 자산규모 기준)
  - ※ '22년도는 약 24개 공익법인 지정 (자산 1,000억원 이상 공익법인 144개, 6년간 지정)
- (감사인) 국세청에 사전 등록\*한 회계법인
  - \* (등록요건) 공익법인 감사실적 보유 또는 소속 회계사 3인 이상 감사실무교육 이수
- (절차) 매년 지정연도의 직전연도 9.1일(1.1.~12.31. 회계연도 법인 기준)부터
  - 절차 개시 → 자료제출, 사전통지 후 11월 중 지정 통지
  - \* 공익법인의 감사계약 관행(상반기 계약 추진)을 고려하여, 시행 사업연도('22년)는 '22.3.1.에 절차 개시 하여 '22년 5월 중 지정 통지

### □ 토지·건물 안분계산법 적용 예외사유 신설 (부가령)

※ 「'21년 세법개정안」에서 既 발표('21.7.26.)

#### 〈 법률(부가법§ 29⑨) 개정내용 〉

- ◇ 사업자가 구분한 토지·건물 가액을 인정할만한 시행령으로 정하는 예외사유가 있는 경우 안분계산법\* 미적용
  - \* 실지거래가액이 기준시가 등에 따라 안분계산한 금액과 30% 이상 차이가 나는 경우 안분계산금액에 따라 부가가치세 과세

- (예외사유) ①다른 법령에서 정한 토지 또는 건물의 양도가액을 따른 경우, ②건물을 철거하고 토지만 사용하는 경우

### □ 본사 지방이전 세액감면 투자·고용요건 규정 (조특령)

#### 〈 법률(조특법§ 63의2) 개정내용 〉

- ◇ 본사 지방이전 세액감면 적용 시 최소 투자·고용 요건 신설
  - ▶ 구체적 투자·고용 기준은 시행령에 위임
- 지방이전 기업이 지역경제에 실질적으로 기여하도록 유도하기 위해 지방이전 본사에 대한 최소 투자·고용 기준 규정
  - (최소 투자·고용 기준) 이전본사에 대한 투자금액 10억원 + 이전본사 근무인원 20명

### □ 탁주·맥주에 대한 세율 조정시기 및 세율 변경 (주세령)

- 과세표준 신고기준 시점(매분기말)에 맞춰 물가연동제에 따른 세율 적용기간을 4.1.~ 다음 연도 3.31.로 조정
  - \* (현행) 당해 3.1.~ 다음 연도 2월말

- '21년 소비자물가상승률(2.5%)을 반영하여 탁주·맥주에 대한 '22년도 종량세율 확정·공시  
- (맥주) 1ℓ 당 855.2원(20.8원↑), (탁주) 1ℓ 당 42.9원(1.0원↑)

※ 주세법 §8② 2021년 3월 1일 이후 주류 제조장에서 반출하거나 수입신고하는 탁주와 맥주에 대한 세율은 다음의 계산식에 따라 매년 대통령령으로 정한다.

$$\text{세율} = \text{직전연도 12월 31일 기준 세율} \times (1 + \text{「통계법」 제3조에 따라 통계청장이 발표하는 직전연도의 소비자물가상승률})$$

#### □ 통계작성 기초자료 이용대상 확대 (국기령)

- 조세정책 평가·연구 목적의 통계작성에 활용되는 기초자료의 이용절차를 간소화하고 이용대상도 확대

\* 절차 : '국세청장의 지정 필요' 요건 삭제

대상 : (현행) 일반대학 등 → (개정안) 교육·산업·전문·원격·기술대학 등 추가

### Ⅲ. 추진 일정

#### 1. 개정대상 시행령 : 총 21개

##### □ 내국세(18개)

- 국세기본법·국세징수법·소득세법·법인세법·조세특례제한법·상속세 및 증여세법·종합부동산세법·부가가치세법·개별소비세법·주세법·교통에너지환경세법·국제조세조정에 관한 법률·증권거래세법·농어촌특별세법·주류 면허 등에 관한 법률·과세자료의 제출 및 관리에 관한 법률 시행령, 농·축산·임·어업용 기자재 및 석유류에 대한 부가가치세 영세율 및 면세 적용 등에 관한 특례규정, 외국인관광객 등에 대한 부가가치세 및 개별소비세 특례규정

##### □ 관세(3개)

- 관세법·관세사법·자유무역협정의 이행을 위한 관세법의 특례에 관한 법률 시행령

#### 2. 추진일정

□ '22.2.8.(화), 국무회의

□ '22.2.9.(수)~2.15.(화), 공포



# 2022년부터 이렇게 달라집니다

- 기획재정부 -

□ 기획재정부는 새해부터 달라지는 제도와 법규사항 등을 알기 쉽게 정리한 「2022년부터 이렇게 달라집니다」 책자\*를 발간하였다.

\* '97년도부터 매년 2회(1월, 7월) 정부기관의 달라지는 주요 법·제도 등을 정리·발간하여 지자체, 공공기관, 도서관 등에 비치

- 이 책자에는 39개 정부기관(부·처·청·위원회)에서 취합한 304건의 정책이 분야·시기·기관별로 구성되어 있으며, 주요 내용은 이해를 돕기 위해 삽화로도 제시하였다.
- 특히, 이번에는 포스트 코로나에 대비한 경제 정상화 정책과 코로나 장기화로 어려움을 겪고 있는 국민에 대한 민생지원 정책을 다양한 분야에서 제시하고 있다.

□ 분야별로 주요내용을 살펴보면 다음과 같다.

## <세제·금융>

- 국가전략기술 투자를 촉진하기 위해 관련 연구개발·시설투자에 대한 세액공제율을 타기술보다 우대하여 적용

\* 신성장 원천기술 대비 공제율: (연구개발) +10%p, (시설투자) +3~4%p

- 저소득 가구에 대한 지원을 확대하기 위해 근로장려금 소득상한을 가구별로 200만원씩 인상

\* 단독: 20→22백만원, 홑벌이: 30→32백만원, 맞벌이: 36→38백만원

- 청년층의 자산형성 지원을 위해 청년형 장기펀드(연 납입한도 600만원)에 대한 소득공제(공제율 40%)를 적용하는 한편,

- 청년희망적금(연 납입한도 600만원)을 출시(1분기 예정)하고, 동 적금을 통해 지급받는 이자소득에 대해 비과세

### <교육·보육·가족>

- 학생들의 교육 기회 확대를 위해 국가장학금 지원 단가 인상\*
  - \* (기초·차상위) 첫째 자녀 연간 700만원(+180만원), 둘째 이상 전액 지원  
(다자녀) 8구간 이하 셋째 이상 전액 지원  
(서민·중산층) 5~6구간 연간 390만원, 7~8구간 연간 350만원 지원
- 초·중등 사립학교 교직원 채용절차의 공정성 제고를 위해 교원 필기시험을 교육감에 위탁 ( '22.3.25.~)하고 사무직원 채용시 공개전형을 의무화( ' 22.2.11.~)
- 저소득가구 학생에 대한 교육급여 지원금액 인상\*( ' 22.3월~)
  - \* 초등 331천원(+45천원), 중등 466천원(+90천원), 고등 554천원(+106천원)
- 1인가구의 사회적 관계망 형성 지원을 위해 전국 가족센터(12개소)에서 자기개발, 상담 등 프로그램 제공

### <보건·복지·고용>

- 양육부담 경감을 위해 출생시 첫만남이용권(바우처, 200만원)을 지급( '22.4월~)하고, 22년 출생아부터 만 2세까지 영아수당(월 30만원)을 지급하는 등 지원 확대
- 국민연금 지역가입자 중 휴직 등의 사유에 따른 납부예외자가 납부 재개시 연금 보험료의 50%(월 최대 45천원, 12개월 한도)의 연금보험료 지원( '22.7월~)
- 근로자가 질병·부상으로 일하기 어려운 경우 생계 걱정 없이 쉴 수 있도록 상병수당\* 지급 시범사업 추진( '22.7월~)
  - \* 최저임금 60% 수준의 임금 보장
- 최저임금을 시간급 9,160원(전년대비 +440원)으로 인상하여 저임금 근로자 보호
- 플랫폼을 기반으로 하는 종사자(퀵서비스기사, 대리운전기사 등)도 고용보험을 적용함으로써 고용안전망 확대

### <문화·체육·관광>

- 저작권 분쟁에 대한 신속한 해결을 위해 한국저작권위원회가 검찰과 연계하여 저작권 분쟁에 대한 조정을 시범 시행
- 문화 취약계층도 예술, 체육 활동을 누릴 수 있도록 연간 10만원의 통합문화이용권(문화누리카드) 지원 확대\*( '22.2.3.~)
  - \* 6세 이상 모든 기초생활수급자 및 차상위계층 263만명 등

### <환경·기상>

- 실생활 속 탄소 감축을 하는 확대하기 위해 탄소중립\* 실천시 인센티브를 제공하는 ‘탄소중립실천포인트제’ 시행
  - \* 전자영수증, 리필스테이션, 다회용기, 무공해차 사용 등
- 규모 4.0 이상 ~ 5.0 미만의 지진에 대해 지진속보 발표시간을 20~40초에서 5~10초로 단축하여 대피 여유시간 확보(‘22.4월~)

### <산업·중소기업·에너지>

- 수소용품(수소제조설비, 연료전지 등) 제조업체에 대한 허가·등록 및 수소용품에 대한 안전 검사 실시(‘22.2.5.~)
- 민간의 대규모 차량수요자(렌터카 등)에 대한 친환경차 구매 의무화 및 친환경차 충전기 설치 확대\*(‘22.1.28.~)
  - \* (전기차충전) 기존 신축→구축시설까지 충전기 설치 의무 확대
  - (수소차충전) 국·공유지 내 충전기 구축 시 임대료 감면 한도 확대(50→80%)

### <국토·교통>

- 상습\* 과적·적재불량 차량에 대해서는 고속도로 통행료에 대한 심야 할인(30~50%) 제외
  - \* 1년간 2회 위반 시 3개월 할인 제외, 3회 위반부터는 6개월씩 가산
- 국내항공 여객증가 대응을 위해 공항 이용시 짐을 숙소까지 배송해주는 짐배송서비스 운영
- 공항 확대(‘22.8월~)
  - \* 현재 김포공항 시범 운영 → 김해, 청주 공항 등 확대(변동 가능)

### <농림·수산·식품>

- 많은 농업인들이 농지연금 혜택을 누릴 수 있도록 가입연령 기준을 만 65세에서 만 60세 이상으로 완화
- 농지원부 정비의 일환으로 작성 기준을 농업인에서 필지별로, 작성 대상을 1천㎡ 이상에서 전체 농지로 변경(‘22.4.15.~)
- 갯벌의 탄소흡수력 증진을 위해 유희 갯벌에 염생식물을 복원·조성하는 갯벌 식생복원사업을 신규 추진(4개소)

### <국방·병무>

- 의무복무 병사들의 복지 향상을 위해 병 봉급을 ’21년 대비 11.1% 인상(‘17년 최저임금의 50% 수준\*)



\* (병장)676,100원, (상병)610,200원, (일병)552,100원, (이병)510,000원

- 병역의무 이행자에 대해 전역 시 목돈마련 지원을 위해 장병내일준비적금 납입금액의 적립 분( '22.1.2.~)에 대해 1/3을 정부가 추가 지원(3:1 매칭)

### <행정 · 안전 · 질서>

- 기존 여권보다 보안성 · 내구성 등을 강화한 차세대 전자여권 전면 발급
  - 2개 이상의 자치단체가 공동으로 협력하여 사무를 처리하는 특별지방자치단체 제도 시행 ( '22.1.13.~)
  - 주택가 골목길 등 중앙선 없는 보·차도 미분리 도로에서는 보행자에 대해 통행 우선권 부여 ( '22.4.20.~)
- 이 책자는 1월초 지방자치단체, 공공 도서관, 점자 도서관 등에 12,000여권이 배포 · 비치되고 온라인으로도 공개 예정이다.
- 12월 31일(금) 10:00부터는 기획재정부 홈페이지(정책>정책자료>발간물)에 게재되어 열람 또는 다운받을 수 있으며
  - 1월 초 ‘이렇게 달라집니다’ 반응형 웹페이지\*  
(<http://whatsnew.moef.go.kr>)에서 빠른 검색과 전화연결이 가능하다.  
\* 스마트폰, 태블릿, PC 등 다양한 기기에서 최적화되어 보여지는 웹페이지
- 특히, 삽화로 제작된 주요 제도와 정책은 기획재정부 페이스북, 트위터, 블로그 등 SNS를 통해 발간 전 미리 공개함으로써,
- 다양한 정부정책이 국민에게 한층 더 가깝고 친숙하게 전달될 것으로 기대한다.

## 기획재정부

### 국가전략기술 연구개발 · 시설투자 세제지원 강화

반도체·배터리·백신 3대 분야 국가전략기술 관련 연구개발 · 시설투자에 대한 세제지원이 강화됩니다.

- 기존의 일반, 신성장 원천기술의 2단계 구조에서 국가전략기술 단계를 추가 신설하여 세액공제율을 우대하여 적용합니다.
- 연구개발비용: 신성장 · 원천기술 대비 +10%p 상향  
상향시설투자 : 신성장 · 원천기술 대비 +3~4%p 상향(일반 시설투자 대비 +5~6%p)

① 연구개발 비용(%)	대	중견	중소
일반	2	8	25
신성장·원천기술	20~30		30~40
국가전략기술	30~40		40~50

② 시설투자(%)	당기분			증가분
	대	중견	중소	
일반	1	3	10	3
신성장·원천기술	3	5	12	
국가전략기술	6	8	16	4

- 대상기술은 국가경제안보 목적상 중요한 반도체, 배터리, 백신 분야 핵심기술로 선정하여 시행령에 규정할 계획입니다.

### 근로장려금 소득상한금액 인상

저소득 가구에 대한 지원을 확대하기 위하여 근로장려금의 소득기준(연간 총소득기준금액)이 가구별로 200만원 인상됩니다.

가구 유형	현 행	개 정
단독가구	2,000만원	2,200만원
홀벌이가구	3,000만원	3,200만원
맞벌이가구	3,600만원	3,800만원

- 개정내용은 2022년 1월 1일 이후 신청하는 분부터 적용합니다.

### 청년형 장기펀드 소득공제 신설

청년층의 자산형성을 지원하기 위하여 청년형 장기펀드 소득공제 제도를 마련하였습니다.

- 청년이 장기펀드에 가입 시 납입금액(연 600만원 한도)의 40%를 종합소득금액에서 소득공제합니다.
- 동 제도는 2022년 1월 1일부터 2023년 12월 31일까지 장기펀드에 가입하는 경우에 적용됩니다.

### **청년희망적금 이자소득 비과세 신설**

청년층의 자산형성을 지원하기 위하여 청년희망적금 이자소득 비과세 제도를 마련하였습니다.

- 청년이 청년희망적금에 가입 시 적금(연 납입한도 600만원)을 통해 지급받는 이자소득에 대해서는 과세가 되지 않습니다.
- 동 제도는 2022년 1월 1일부터 2022년 12월 31일까지 청년희망적금에 가입하여 2024년 12월 31일까지 받는 이자소득에 대해 적용됩니다.

### **난임시술 및 미숙아·선천성이상아에 대한 의료비 세액공제 확대**

저출산 극복을 위한 임신 및 출산 관련 세제지원을 강화하기 위해 난임시술 및 미숙아 선천성이상아에 대한 의료비 세액공제를 확대하였습니다.

- 난임시술에 대한 세액공제율을 종전 20%에서 30%로 확대하고, 미숙아 및 선천성이상아의 의료비에 대해서는 세액공제율을 종전 15%에서 20%로 확대하면서 공제한도를 폐지하였습니다.
- 개정내용은 2022년 1월 1일 이후 지출하는 분부터 적용됩니다.

### **벤처기업 주식매수선택권 비과세 특례 한도 확대**

벤처기업의 우수인재 유치 지원을 위해 벤처기업 주식매수선택권 비과세 특례 한도를 3천만원에서 5천만원으로 확대하였습니다.

- 개정내용은 2022년 1월 1일 이후 행사하는 분부터 적용됩니다.

### **「착한 임대인」 세제지원 대상 확대 및 적용기한 연장**

코로나19로 인해 경영여건이 어려운 소상공인을 지원하기 위해, 상가임대료를 인하한 임대사업자의 임대료 인하액에 대한 세액공제 적용대상이 확대되고 적용기한이 연장됩니다.

- 기존에는 2020년 1월 31일 이전부터 임차한 자에 한해 적용했으나, 앞으로는 2021년 6월 30일 이전부터 임차한 자로 확대됩니다.

- 또한, 폐업하기 전에 기존 세액공제 요건을 갖춘 자로서 2021년 1월 1일 이후 임대차 계약 기간이 남은 폐업 임차소상공인도 적용 대상에 포함하였습니다.
- 추가적으로, 적용기한이 기존 2021년 12월 31일에서 2022년 12월 31일로 연장됩니다.
- 적용대상 확대 관련 내용은 2021년 1월 1일 이후 발생한 임대료 수입금액에 대하여 세액공제를 신청하는 경우부터 적용됩니다.

### **업무용승용차 관련비용 명세서 미제출 및 불성실 제출 가산세 신설**

업무용승용차 관련비용 명세서의 성실한 제출을 유도하기 위해 미제출 및 불성실 제출 가산세를 신설합니다.

- (대상) 업무용 승용차 관련비용을 손금(필요경비) 산입하여 신고하였으나, 명세서를 미제출하거나 불성실 제출한 사업자
- (가산세액) 미제출불성실 제출로 구분하며, 산출세액이 없는 경우에도 적용
  - (미제출) 업무용승용차 관련비용 손금(필요경비) 산입액의 1%
  - (불성실 제출) 업무용승용차 관련비용 손금(필요경비) 산입액 중 명세서에 사실과 다르게 적은 금액의 1%
- 개정내용은 개인의 경우 2022년 1월 1일이 속하는 과세기간분부터, 법인의 경우 2022년 1월 1일 이후 개시하는 사업연도분부터 적용됩니다.

### **부가가치세의 예정고지 제외 기준금액 상향**

영세 사업자의 납세편의 제고를 위해 부가가치세 예정고지 제외 기준금액을 30만원에서 50만원으로 상향하였습니다.

- (현행) 30만원 미만
- (개정) 50만원 미만
- (시행) 2022년 1월 1일 이후 결정하는 분부터 적용됩니다.

■ 또한, 재난 등의 사유 발생 시 예정고지를 제외할 수 있도록 하였습니다.

\* 「국세징수법」(제13조 제1항)에 따라 납부고지 유예, 납부기한 연장 인정사유 준용

- ① 납세자가 재난 또는 도난 등으로 재산에 심한 손실
- ② 사업에 현저한 손실 발생, 부도 또는 도산 우려
- ③ 납세자, 동거가족의 질병·중상해로 6개월 이상 치료, 또는 사망 등

### 창업 중소기업 세액감면 대상 확대 및 적용기한 연장

창업기업의 부담을 덜 수 있도록 창업 중소기업 세액감면 적용기한이 연장되고, 생계형창업 중소기업 세액감면 대상이 확대됩니다.

■ 창업 중소기업 세액감면제도가 2024년까지 연장되고, 창업 중소기업 중 감면율을 우대하여 적용하는 생계형 창업 중소기업의 수입금액 기준이 연간 4,800만원 이하에서 8,000만원 이하로 확대됩니다.

■ 개정내용은 2022년 1월 1일 이후 개시하는 과세연도부터 적용됩니다.

### 상생결제 세액공제 지원 확대

중소중견기업 간 상생결제 활성화를 위해 상생결제\* 지급금액에 대한 세액공제 대상이 확대됩니다.

\* 만기일에 현금지급을 보장받고, 만기일 이전에도 구매기업이 지급한 외상매출채권을 낮은 수수료로 현금화할 수 있는 제도

■ 세액공제 요건이 단순화되고 공제율이 확대됩니다.

	종전		개정	
요건	다음 ①과 ② 모두 충족①현금성 결제 비율이 감소하지 않을 것②어음 결제 금액이 증가하지 않을 것		어음 결제 비율이 전년 대비 증가하지 않을 것	
공제대상	상생결제금액		상생결제금액에서 현금성 결제 감소분을 차감한 금액	
공제율	지급기일	공제율	지급기일	공제율
	15일 이내 지급	0.2%	15일 이내 지급	0.5%
	16~60일 지급	0.1%	16~30일 지급	0.3%
			31~60일 지급	0.15%

■ 개정내용은 2022년 1월 1일 이후 개시하는 과세연도부터 적용됩니다.

### **신성장원천기술 R&D 비용 세액공제 대상기술 확대 및 적용기한 연장 등**

성장동력 확충을 위한 미래 먹거리 발굴 촉진을 지원하기 위해 신성장 원천기술연구개발비용 세액공제 대상이 확대되고 적용기한이 3년 연장됩니다.

■ 현재 12개 분야 235개 기술에 탄소중립, 바이오기술 등이 추가될 예정(시행령 개정)입니다.

■ 현행 공제대상 기술을 3년 단위 주기적으로 재평가하여 적용됩니다.

■ 개정내용은 2022년 1월 1일 이후 개시하는 과세연도부터 적용됩니다.

### **세액감면 적용 후 특구 밖으로 이전하는 기업에 대한 사후관리 규정 신설**

지역균형발전 및 투자유치 효과를 제고하기 위해 사후관리규정이 없는 특구제도에 사후관리 규정이 신설됩니다.

■ (적용대상 특구) 위기지역, 농공단지, 중소기업특별지원지역, 연구개발특구, 제주첨단과학기술단지, 아시아문화중심도시, 금융중심도시, 첨단의료복합단지, 국가식품클러스터

■ (사후관리 규정) 감면적용 이후 감면대상 사업장 등을 폐업해산하거나 해당 특구 외 지역으로 이전하는 경우 감면받은 세액 납부

■ 개정내용은 2022년 1월 1일 이후 폐업해산하거나 사업장을 특구지역 밖으로 이전하는 경우부터 적용됩니다.

### **성과공유 중소기업 과세특례 지원 확대 및 적용기한 연장**

중소기업 성과공유 확산을 위해 성과공유 중소기업 특례 지원이 확대되고 적용기한이 연장됩니다.

■ 세액감면 대상 경영성과급 요건이 단순화되고, 중소기업의 세액공제율이 상향됩니다.

- (성과급 요건) 영업이익 발생 요건 삭제

- \* (종전) 영업이익이 발생한 기업이 지급하는 성과급에 한해 적용→ (개정) 영업이익이 발생하지 않은 기업이 지급하는 성과급에 대해서도 적용
- (중소기업 공제율) 10% → 15%로 상향

■ 개정내용은 2022년 1월 1일 이후 경영성과급을 지급하는 분부터 적용됩니다.

### **영상콘텐츠 제작비용 세액공제 대상에 국외제작비용 포함**

영상콘텐츠 제작 지원을 위해 국외에서 발생한 영상콘텐츠 제작비용에 대해서도 세액공제가 적용됩니다.

■ 개정내용은 2022년 1월 1일 이후 발생한 제작비용부터 적용됩니다.

### **경력단절여성 고용 기업 세액공제 요건 완화**

경력단절 여성 고용기업 세액공제 적용대상 경력단절 여성의 요건이 퇴직 후 2년 이상 15년 이내 동종업종에 취업한 경우로 확대됩니다.

■ 개정내용은 2022년 1월 1일 이후 경력단절 여성을 고용하는 분부터 적용됩니다.

### **고용증대 세액공제 공제금액 한시 상향 및 적용기한 연장**

고용증대세액공제 적용기한이 2024년까지 연장되고, 2021~2022년 한시적으로 수도권 외 기업의 청년장래인60세이상 근로자에 대한 상시근로자 증가 시 공제금액이 100만원 상향됩니다.

■ 개정내용은 2021년 12월 31일이 속하는 과세연도부터 2022년 12월 31일이 속하는 과세연도까지의 기간 중 상시근로자가 증가하는 경우에 대해 적용됩니다.

### **정규직 전환 세액공제 실효성 제고 및 적용기한 연장**

정규직 전환 유도를 위해 정규직 전환 세액공제 적용기한이 1년 연장되고, 요건이 정비됩니다.

■ 세액공제 요건에 전년대비 상시근로자 수가 유지된 경우가 추가되고, 공제대상에서 특수관계인이 제외됩니다.

■ 개정내용은 2022년 1월 1일 이후 정규직 근로자로 전환하는 경우부터 적용됩니다.

### **중소기업 사회보험료 세액공제 실효성 제고 및 적용기한 연장**

민간 일자리 창출 지원 등을 위해 중소기업 사회보험료 세액공제의 적용기한을 3년 연장하고 사후관리규정이 보완됩니다.

- 중소기업사회보험료 세액공제를 적용받은 기업의 상시근로자 수가 감소한 경우 공제세액을 납부하게 됩니다.
- 사후관리규정 개정내용은 2022년 1월 1일 이후 개시하는 과세연도에 상시근로자 수가 증가하여 받은 세액공제 분부터 적용됩니다.

### **본사 지방이전 세액감면 요건 정비**

수도권 밖으로 본사를 이전하는 법인은 세액감면을 받기 위해 투자규모와 근무인원 기준\*을 충족해야 합니다.

\* 기준은 '22년 1분기 중 조세특례제한법 시행령 개정 예정

- 개정내용은 2022년 1월 1일 이후 본사를 지방으로 이전하는 경우부터 적용됩니다.

### **해외진출기업의 국내복귀 시 소득법인세 감면 요건 완화 및 적용기한 연장**

해외진출기업의 국내복귀를 유도하기 위해 유턴기업 세액감면 요건이 완화되고 적용기한이 연장됩니다.

- 기업이 해외사업장을 양도폐쇄축소 후 2년 이내에 국내 사업장을 신증설한 경우에도 세액감면을 적용받을 수 있도록 국내복귀 기한요건이 완화됩니다.
- 국내복귀 요건은 ' 22년 1분기 중 조세특례제한법 시행령 개정 이후부터 적용됩니다.

### **공사부담금 투자세액공제 배제**

중복지원 배제를 위해 공사부담금을 제공받아 투자한 금액은 투자세액공제 적용이 배제됩니다.



■ 개정내용은 2022년 1월 1일 이후 투자하는 분부터 적용됩니다.

### **반기 근로장려금 정산시기 단축**

저소득 근로소득자에 대한 조기지급 및 과다지급분 차감에 따른 정산부담 최소화를 위해 반기 근로장려금의 정산시기를 정기분 지급 시(다음해 9월)에서 하반기분 지급 시(다음해 6월)로 3개월 단축하였습니다.

■ 개정내용은 2022년 1월 1일 이후 정산하는 분부터 적용합니다.

### **중소·중견기업 핵심인력 성과보상기금 수령액에 대한 소득세 감면율 상향**

중소·중견기업 취업자의 세부담 완화를 통한 청년의 안정적 자산형성 지원을 위해 청년이 성과보상기금\*으로부터 수령하는 공제금에 대한 소득세 감면율을 중소기업의 경우 당초 50%에서 90%로, 중견기업의 경우 당초 30%에서 50%로 확대하였습니다.

\* 핵심인력 내일채움공제 및 청년재직자 내일채움공제

■ 개정내용은 2022년 1월 1일 이후 성과보상기금으로부터 공제금을 수령하는 경우부터 적용됩니다.

### **성실신고확인서 제출 불성실 가산세 합리화**

성실신고확인 대상 사업자가 성실신고확인서를 제출하지 않을 경우 부과하는 가산세의 실효성을 확보하기 위해, 해당 가산세의 산출방식을 변경합니다.

■ 기존에는 가산세를 산출세액의 일정비율(5%)로 부과하였으나, 앞으로는 산출세액의 일정비율과 수입금액\*의 일정비율(0.02%) 중 큰 금액을 가산세로 부과합니다.

\* (개인) 사업소득 총수입금액, (법인) 수입금액

■ 개정내용은 개인의 경우 2022년 1월 1일 이후 발생하는 소득분부터, 법인의 경우 2022년 1월 1일 이후 개시하는 사업연도분부터 적용됩니다

### **현금영수증 의무발행업종의 현금영수증 미발급 가산세 경감기간 확대**

현금영수증 의무발행사업자가 현금영수증 미발급 시 부과되는 가산세의 부과기준을 합리화하기 위해, 해당 가산세의 경감기간이 확대됩니다.

■ 기존에는 착오나 누락으로 거래대금을 받은 날부터 7일 이내 자진신고·발급 시 가산세율이 20%에서 10%로 경감되었으나, 해당 경감기간을 7일 이내에서 10일 이내로 확대하였습니다.

■ 개정내용은 2022년 1월 1일 이후 거래하는 분부터 적용됩니다.

### **소득세 중간예납 소액 부징수 기준금액 조정**

영세 자영업자의 납세편의 제고를 위해, 소득세 중간예납 소액 부징수 기준금액을 30만원에서 50만원으로 상향 조정합니다.

■ 개정내용은 2022년 1월 1일 이후 징수하는 분부터 적용됩니다.

### **중소기업 결손금 소급공제 허용기간 한시 확대**

중소기업의 자금운용을 지원하기 위해 2021년 발생한 결손금에 한하여 결손금 소급공제 허용기간을 2년으로 확대합니다.

■ 중소기업에 대해 직전 과세연도의 소득세법인세 납부세액을 한도로 결손금 소급공제 적용하고 있으나, 2021년 발생한 결손금에 한하여 소급공제기간을 직전 2년\*으로 확대

\* 직전 과세연도 및 직직전 과세연도

■ 개정내용은 2021년 12월 31일이 속하는 과세연도에 한하여 적용됩니다.

### **청년우대형 주택청약종합저축 이자소득 비과세 소득요건 완화 및 적용기한 연장**

청년층의 내 집 마련 지원을 강화하기 위하여, 청년우대형 주택청약종합저축 이자소득 비과세 소득요건을 완화하고 적용기한을 연장하였습니다.

■ 동 제도는 일반 주택청약종합저축 혜택(40% 소득공제)에 더하여 저축에서 발생하는 이자소

득에 대해 비과세 함(비과세 한도 연 500만원)으로써 청년층을 추가 지원하는 제도입니다.

■ 이자소득 비과세 소득요건을 완화\*하고, 적용기한은 2년 연장(~' 23.12.31.)하였습니다.

\* 총급여액 기준 : (현행) 3,000만원 이하 → (개정) 3,600만원 이하

종합소득금액 기준 : (현행) 2,000만원 이하 → (개정) 2,600만원 이하

■ 개정내용은 2022년 1월 1일 이후 가입하는 분부터 적용됩니다.

### 해외부동산에 대한 자료제출 의무 강화

역외 세원관리를 강화하기 위해 거주자내국법인의 해외부동산 보유내역에 대해서도 자료제출 의무가 부과됩니다.

현 행		개 정	
<ul style="list-style-type: none"> <li>• 해외부동산 자료제출 의무               <ul style="list-style-type: none"> <li>- (제출대상) 해외부동산을 취득투자운용(임대)</li> <li>· 처분하는 거주자 및 내국법인</li> </ul> </li> </ul>		<ul style="list-style-type: none"> <li>• 자료제출 의무대상 추가               <ul style="list-style-type: none"> <li>- 해외부동산의 보유 포함</li> </ul> </li> </ul>	
구분	제출내용	구분	제출내용
취득 시	취득내역	취득 시	취득내역
투자운용(임대)시	투자운용내역	투자운용(임대)시	투자운용내역
처분 시	처분내역	처분 시	처분내역
<추 가>		보유 시	보유내역

※ 미제출·거짓제출 시 과태료 부과(1억원 한도)

■ 개정내용은 2022년 1월 1일 이후 자료를 제출\*하는 경우부터 적용되며, 과태료는 2023년 1월 1일 이후 자료제출 의무를 불이행하는 경우부터 부과됩니다.

\* 과세연도 종료일 이후 6개월 이내 제출

### 해외금융계좌 신고대상에 해외 가상자산 거래계좌 포함

거주자내국법인의 해외 가상자산과 관련한 세원정보 확보를 위하여 가상자산 거래계좌\*를 신고대상 해외금융계좌에 추가하였습니다.

\* 「특정 금융거래정보의 보고 및 이용 등에 관한 법률」에 따른 가상자산 및 이와 유사한 자산의 거

래를 위하여 국외에 있는 가상자산사업자 및 이와 유사한 사업자에 개설한 계좌

- (해외금융계좌 신고제도) 매월 말일 중 어느 하루의 보유계좌잔액이 5억원을 초과하는 거주자·내국법인은 해외 금융계좌정보를 다음 연도 6월 1일부터 30일까지 납세지 관할 세무서장에게 신고해야 합니다.

- 개정내용은 2022년 1월 1일 이후 해외금융계좌 신고의무가 발생하는 경우부터 적용됩니다.

### **동거주택 상속공제 대상 확대**

부모봉양에 대한 상속세 세제지원을 확대하기 위해 직계비속의 배우자도 동거주택 상속공제 적용을 허용합니다.

- 공제 대상자 : 직계비속만 적용 가능 → 직계비속의 배우자도 허용

- 개정내용은 2022년 1월 1일 이후 결정 또는 경정하는 경우부터 적용됩니다.

### **가업상속공제 적용대상 확대**

중견기업에 대한 가업상속 지원을 강화하기 위해 중견기업의 가업상속 공제 요건을 완화합니다.

- 공제 대상자 : 중소기업과 매출액 3천억원 미만의 중견기업  
→ 매출액 4천억원 미만의 중견기업도 공제 허용

- 개정내용은 2022년 1월 1일 이후 상속이 개시되는 경우부터 적용됩니다.

### **영농상속공제 공제한도 확대**

영농상속인에 대한 지원을 강화하기 위해 영농상속공제 공제한도를 상향조정합니다.

- (현행) 15억원까지 공제 허용
- (개정) 20억원까지 공제 허용
- (시행) 2022년 1월 1일 이후 상속이 개시되는 경우부터 적용됩니다.

### **상속세 연부연납 기간 연장**

상속세 납부와 관련한 납세자의 편익을 제고하기 위해 연부연납 대상기간을 확대합니다.

- (현행) 5년 동안 상속세 연부연납 가능
- (개정) 10년 동안 상속세 연부연납 가능
- (시행) 2022년 1월 1일 이후 상속이 개시되는 경우부터 적용됩니다.

### **전자적 용역에 대한 거래명세 보관·제출제도 신설**

전자적 용역에 대한 세원관리를 위해 간편사업자에 대한 거래명세 보관 및 제출제도를 신설하였습니다.

- 간편사업자는 국내에 공급한 전자적 용역에 대한 거래명세\*를 확정신고기한 후 5년간 보관해야 합니다.

\*사업자의 과세사업 또는 면세사업을 위하여 공급하는 경우(B2B) 포함

- 간편사업자는 국세청장이 기획재정부령으로 정하는 거래명세서\* 제출을 요구할 경우 해당 요구를 받은 날부터 60일 이내에 제출해야 합니다.

\*거래명세서 서식은 '22년1분기 중 부가가치세법 시행규칙 개정 예정

- 개정내용은 2022년 7월 1일 이후 전자적 용역을 공급하는 분부터 적용됩니다.

### **개인의 소액 자가사용 물품 관세 환급 확대**

2022년부터는 납세자의 편의를 제고하기 위하여 개인의 소액 자가사용 물품\*에 대해서는 반품(수출)한 후 수출사실에 대해 세관장의 사후확인을 받은 경우에도 관세 환급을 받을 수 있습니다.

\* 수출신고가 생략되는 탁송품 또는 우편물로서 200만원 이하

■ 종래 개인의 자가사용 물품은 수입신고 수리일부터 6개월 이내에 보세구역 반입 또는 세관장 확인을 받고 반품(수출)한 경우에만 관세 환급이 가능했습니다.

■ 세관장의 사후확인을 받기 위해서는 해외운송장, 판매자 발행 환불영수증 및 반품증명자료 등 필요서류가 제출되어야 합니다.

■ 개정내용은 2022년 1월 1일 이후 수출되는 물품부터 적용됩니다.

### **원양어선용 선박·어로용품 통관절차 간소화**

2022년 1월 1일부터 '원양어선'에 공급하는 '선박·어로용품'은 세관장의 적재 허가를 받은 후, 관세 납부없이(외국물품인 경우) 바로 선박에 적재하여 사용·소비가 가능합니다.

\* (선박용품) 음료, 식품, 연료, 소모품, 밧줄, 집기 및 이와 유사한 물품  
(어로용품) 어구(漁具), 조상기, 오타보드 및 이와 유사한 물품

■ 지금까지 '원양어선'에 공급하는 '선박·어로용품'은 바로 선박에 적재를 하지 못하고 수출입통관 및 환급절차를 거쳐야 하는 업무 부담이 있었습니다.

■ 개정내용은 2022년 1월 1일부터 적용됩니다.

### **관세법 위반에 대한 처벌규정 합리화**

통관절서 성격의 관세법상 의무(일시양륙·환적 신고의무 및 입항전 적재화물목록 등 제출의무) 위반 시 '1천만원 이하 벌금'에서 '200만원 이하 과태료'로 처벌수준을 완화하였습니다.

■ 또한, 출항허가 신청 전 적재화물목록 제출 요구 불응 시에도 '200만원 이하 과태료'를 부과하는 규정을 신설하였습니다.

■ 또한, 보세운송업자등의 명의대여 금지규정(관세법 제223조의2) 위반 시에 '1천만원 이하

별금' 으로 처벌하는 규정을 신설하였습니다.

- 개정내용은 2022년 1월 1일 이후 해당 위반행위를 하는 경우부터 적용됩니다.

### **수출물품의 원산지증빙서류 간소화**

수출기업의 자유무역협정(FTA) 활용 편의 제고를 위해 원산지증빙서류가 간소화됩니다.

- 수출품목이 원산지 간이확인 품목\*에 해당하는 경우, 원산지증명서 발급 또는 원산지인증수출자인증 신청 시 원산지소명서 대신 작성이 간편한 국내제조확인서만 제출하면 됩니다.

\* 원산지간이확인품목 : 제조공정의 특성상 국내에서 제조·가공한 사실만으로 국내산임을 확인할 수 있는 품목으로, 관세청장이 지정하여 고시

- 개정내용은 2022년 1월 1일 이후 원산지증명서 발급 신청 또는 원산지인증수출자 인증 신청분부터 적용됩니다.

### **싱가포르 일시수출입물품 관세 면제**

수라개조를 위해 싱가포르로 일시수출 되었다가 재수입되는 물품에 대한 관세가 2022년 1월 1일부터 12월 31일까지 한시적으로 면제됩니다.('자유무역협정관세법 시행규칙' 개정)

- 일시수출입물품에 대한 관세를 면제받으려는 수입자는 수입신고가 수리되기 전까지 감면신청서와 감면 요건을 입증하는 서류\*를 세관장에게 제출해야 합니다.

\* 해당 물품이 수리·개조를 위해 싱가포르로 수출되었다가 재수입되었음을 세관장이 확인할 수 있는 근거 서류(예시: 수출신고필증, 임가공 계약서 등)

- 개정내용은 2022년 1월 1일 이후 수입신고하는 물품부터 적용됩니다.

### **전자적 시스템 활용 시 원산지증명서 제출 면제**

자유무역협정에 근거하여 관세당국 간 원산지증명서 정보를 교환하는 국가로부터 물품을 수입하는 경우 FTA 협정관세 적용 신청 시 원산지증명서 제출이 면제됩니다.

- 중국 및 인도네시아의 경우처럼 협정에 근거하여 전자적 원산지 정보교환 시스템이 구축 완

## 세·무·정·보

료된 경우에 적용되며, 앞으로 다른 자유무역협정 상대국들과도 협의하여 적용국가를 확대해 나갈 계획입니다.

- 수입자는 협정관세 적용을 신청하기 전에 관세청 FTA포털사이트([www.customs.go.kr](http://www.customs.go.kr))를 통해 원산지정보 교환 여부를 확인할 수 있으며, 개정내용은 2022년 1월 1일 이후 협정관세 적용을 신청하는 분부터 적용됩니다.

### **협정관세 수정신고 시 가산세 면제대상 확대**

자유무역협정 원산지증빙서류에 오류가 발견되어 수입자가 협정관세를 수정신고 하는 경우 가산세 면제대상이 확대됩니다.

- 현재는 ‘원산지증빙서류 작성자’와 ‘수입신고를 수리한 세관장’으로부터 오류를 통보받아 세액을 수정신고 하는 경우, 수입자에게 귀책사유가 없으면 가산세를 면제받을 수 있으나, 앞으로는 ‘원산지를 심사한 세관장’으로부터 오류를 통보받고 수정신고한 경우에도 가산세가 면제됩니다.
- 가산세를 면제받으려는 수입자는 오류를 통보받은 날부터 30일 이내로서 원산지조사 통지를 받기 전까지 세관장에게 세액을 수정신고 해야 하며, 개정내용은 2022년 1월 1일 이후 원산지증빙서류의 오류를 통보받은 경우부터 적용됩니다.

### **국유일반재산 민원처리 온라인 원스톱 서비스 도입**

국유일반재산의 각종 신청 및 결과확인을 현장사무실 방문없이 온라인에서 고객이 직접 조회확인할 수 있습니다.

- 대부·변상금·매각 관련 신청, 단계별 처리이력 및 결과 등을 온라인\*으로 조회 가능합니다.  
\* 국유일반재산 온라인 서비스 : <https://gpminwon.kamco.or.kr>
- 신청자의 업무담당자, 검토기한 등의 정보 및 계약내역납부/납부예정 내역 등을 확인하고 계약서·영수증 출력도 가능합니다.
- 고객의 단순 문의요청 업무에 업무시간 외에도 실시간 상담이 가능한 챗봇을 통해 대기없이 기본 안내를 제공합니다.



- 국유일반재산 온라인서비스는 2022년 1월 3일부터 개시됩니다.

### **국가계약 시범특례사업 도입**

각 중앙관서의 장은 계약의 기준절차 등과 관련하여 업무 특성·계약 목적물의 혁신성 등을 고려하여 기획재정부장관의 승인을 받아 국가계약법과 다른 절차를 적용한 시범특례사업을 실시할 수 있습니다.

- 승인의 유효기간은 2년으로 하며, 기획재정부장관과 협의를 거쳐 2년 이내에서 유효기간을 연장할 수 있습니다.
- 시범특례사업 종료 후 공공조달제도개선위원회의 심의·의결을 거쳐 국가계약법령에 반영할 수 있습니다.

### **공공공사 입찰 시 안전평가 강화 시행**

입찰공고되는 대형 공공공사에 대한 입찰심사 시 안전평가가 강화됩니다.

- 대형 공공공사의 입찰심사기준인 종합심사낙찰제(100억원 이상)와 입찰참가자격사전심사(200억원 이상 기술공사)의 안전관리 평가를 대폭 강화하여 시행합니다.
  - 사고사망만인율 평가를 (現) 가점 → (改) 가감점으로 전환\*하여 변별력을 강화하고,
    - \* 그간 사고사망만인율이 업계 평균보다 낮은 업체에 대해 가점 부여 → 모든 업체에 가감점 부여로 개선
  - 재해예방활동실적, 행정형벌, 산업안전보건 관리비 목적외 사용금지 등의 항목을 종합심사낙찰제 안전평가항목으로 추가하여 평가합니다.

## 국세청

### 공익법인 의무이행 점검업무 이관

공익법인(구, 지정기부금단체) 의무이행 점검기관이 국세청으로 변경됩니다.

- 종전에는 각 주무관청에서 이행하였던 공익법인(구, 지정기부금단체) 의무이행\* 점검업무가 국세청(본점이나 주사무소 소재지 관할세무서)으로 이관됩니다.

\* 공익법인(종교단체 제외)은 사업연도 종료일부터 4개월 이내에 의무이행 여부를 보고하여야 함

- 다만, 법인세법 제24②1호에 따른 공익법인\*(구, 법정기부금단체)에 대한 의무이행 점검업무는 종전과 같이 각 주무관청에서 이행합니다.

\* 한국학교, 전문모금기관, 지정기간 만료전 공공기관(구, 법인세법 시행규칙 제18조의3④ 별표6의7)

- 개정내용은 2021년 1월 1일 이후 개시하는 사업연도에 대한 의무이행점검부터 적용됩니다

### 과세자료 관련 과태료 도입 · 제출대상 사업자 확대

‘용역제공자에 관한 과세자료’ 미제출 사업자 등에 대한 과태료 부과제도가 시행되고, 제출대상 사업자에 노무제공 플랫폼 사업자가 추가됩니다.

- 국세청이 과세자료 미제출 사업자 등에 대한 시정명령을 하고, 해당 사업자가 시정명령을 위반하는 경우 과태료를 부과징수합니다.

- 또한, 고용보험법 제77조의7의 적용을 받는 노무제공 플랫폼을 통해 용역을 알선중개하는 경우, 알선중개업체가 아닌 해당 플랫폼 사업자가 과세자료를 제출해야 합니다.

- 개정내용은 2022년 1월 1일 이후 소득 발생분부터 적용됩니다.

## 고용노동부

### 최저임금액 인상

최저임금이 시간급 9,160원으로 인상됩니다.

■ 일급으로 환산하면 8시간 기준 73,280원, 주 근로시간 40시간 기준 월 환산액은 1,914,440원(월환산 기준시간 수 209시간, 주당 유급주휴 8시간 포함)입니다.

■ 최저임금은 모든 사업장에 동일하게 적용되며, 근로기준법상 근로자라면 고용형태나 국적에 관계없이 모두 적용됩니다.

■ 다만, 수습사용중인 자로서 수습사용한 날부터 3개월 이내인 자는 최저임금액의 10%를 감액할 수 있습니다.

\* (수습사용중이어도 감액적용 불가) ①1년 미만 근로계약 체결, ②단순노무종사자(고용노동부장관이 고시한 직종에 종사하는 근로자)

■ 매월 1회 이상 지급되는 임금이 최저임금에 산입되며, 2022년의 경우 월 환산액 기준으로 ‘산정단위 1개월 초과 상여금’은 10%, ‘현금으로 지급되는 복리후생비’는 2% 각 초과 금액이 산입됩니다.

\* (예시) 주 40시간 근로자의 경우, 상여금 191,444원( $9,160\text{원} \times 209\text{시간} \times 10\%$ ), 복리후생비 38,288원( $9,160\text{원} \times 209\text{시간} \times 2\%$ ) 이상 지급되는 금액이 최저임금 산입범위에 포함됨

### 관공서 공휴일 민간기업 적용 확대

5인 이상 30인 미만의 민간기업도 명절, 국경일 등 관공서의 공휴일(단, 일요일은 제외\*)과 대체공휴일을 유급휴일로 보장해야 합니다.

\* 민간기업의 경우 근로기준법 제55조 제1항에 따라 주 1회 이상의 유급 주휴일을 부여하므로 관공서 공휴일 중 일요일은 민간기업에 적용되는 공휴일에서 제외

■ 종전에는 관공서 공휴일이 민간기업의 법정 유급휴일이 아니었으나, 2020년부터 기업규모에 따라 단계적으로 법정 유급휴일로 적용되고 있습니다.

\* (시행시기) △ 300인 이상 및 공공기관 : 2020.1.1. △ 30~299인 : 2021.1.1. △ 5~29인 : 2022.1.1.

■ 한편, 공휴일(대체공휴일 포함)에 불가피하게 근무할 수 밖에 없는 경우에는 근로자대표와 서면합의를 통해 공휴일에 근무하는 대신 다른 근로일을 특정하여 유급휴일로 부여(휴일대체)할 수 있습니다.

■ 만약 휴일대체를 하지 않은 채 근로자가 공휴일(대체공휴일 포함)에 근로를 했다면 휴일근로 가산수당\*을 포함한 임금을 추가로 지급해야 합니다.

\* △ 8시간 이내의 휴일근로 → 50% 가산 △ 8시간 초과한 휴일근로 → 100% 가산

### **고용상 성차별에 대한 노동위원회 구제제도가 시행됩니다**

2022년 5월 19일부터 고용상 성차별직장 내 성희롱 피해자 보호조치 위반에 대한 노동위원회 구제 제도가 시행됩니다.('남녀고용평등과 일·가정 양립 지원에 관한 법률' 시행)

■ 근로자가 성별을 이유로 모집·채용, 임금 등 고용상 차별을 받은 경우나 직장 내 성희롱 피해 근로자에 대해 사업주가 적절한 조치 의무를 이행하지 않거나 불리한 처우를 하는 경우, 피해근로자는 노동위원회에 구제를 신청할 수 있습니다.

차별적 처우등\*의 피해자가 노동위원회에 시정신청을 하면, 노동위원회는 조사심문 등을 거쳐 차별적 처우 등의 중지, 적절한 배상 등의 시정명령을 할 수 있습니다.

\* 고용상 성차별, 직장 내 성희롱 피해자 보호조치 위반

■ 확정된 시정명령을 이행하지 않은 사업주에 대해서는 1억원 이하의 과태료가 부과됩니다.

### **'3+3 부모육아휴직제' 시행 및 육아휴직 급여 소득대체율 인상**

자녀 생후 12개월 내 부모가 동시에 또는 순차적으로 육아휴직 사용 시, 첫 3개월에 대해 부모 각각의 육아휴직 급여를 상향하여 지급하는 '3+3 부모육아휴직제'가 시행됩니다.

■ 생후 12개월 내 자녀에 대해 부모 모두 육아휴직 사용 시 부모에게 각각 3개월간 육아휴직 급여를 최대 월 300만원(통상임금 100%) 지원함으로써 초기 영아기 자녀에 대한 맞돌봄 문화 확산 및 일·가정 양립을 지원합니다.

## 〈첫 3개월의 육아휴직급여 지급수준〉

구 분	현 행	개 편
부모 중 한사람만 육아휴직 시	▶ 통상임금 80%	▶ 통상임금 80%
부모 모두 육아휴직 시	▶ (첫번째) 통상임금 80% ▶ (두번째) 통상임금 100%	▶ (첫번째) 통상임금 100% ▶ (두번째) 통상임금 100%

- 개정내용은 부모 중 두 번째 육아휴직자가 ' 22.1.1. 이후 육아휴직을 최초 개시한 경우부터 적용됩니다.

또한, '22년부터 육아휴직 4~12개월째 급여를 현행 통상임금 50%(상한 월 120만원)에서 통상임금 80%(상한 월 150만원)로 인상합니다.

- 그간 육아휴직급여는 육아휴직 1~3개월에 대해 통상임금 80%(상한 월 150만원)와 4~12개월에 대해 통상임금 50%(상한 월 120만원)를 지급하였지만, ' 22년부터는 육아휴직 1~12개월 전체에 대해 모두 통상임금 80%(상한 월 150만원)를 지급합니다.

## 〈일반 근로자 육아휴직급여 비교〉

구 분	현 행	개 편
1~3개월	▶ 통상임금 80%(상한 월 150만원)	▶ 통상임금 80% (상한 150만원)
4~12개월	▶ (첫번째) 통상임금 50% (상한 월 120만원)	

- 개정내용은 2022년 1월 1일 이후 육아휴직 기간에 대한 급여부터 적용됩니다.

**플랫폼종사자 고용보험 적용 시행**

플랫폼을 기반으로 일하는 퀵서비스기사·대리운전기사도 고용보험이 적용되어, 실업급여와 출산전후급여를 받을 수 있게 되었습니다.

- 개정규정은 2022년 1월 1일 이후의 노무제공부터 적용됩니다.

**저소득 플랫폼종사자 등 고용보험료 지원대상 확대**

고용보험 가입확대를 위해 소규모사업 저소득 플랫폼종사자(퀵서비스, 대리운전 기사)의 고용보험료 지원이 신설됩니다.

- 근로자 10인 미만 사업의 월 보수 230만원 미만인 플랫폼종사자와 그 사업주(계약당사자)는 고용보험료의 80%를 지원받을 수 있습니다.

소규모사업 저소득 근로자예술인특고의 사회보험 가입부담을 줄이기 위한 사회보험료 지원도 계속됩니다.

- '22년에는 지원대상이 확대되어, 10인 미만 사업의 월 보수 230만원 미만\*인('21년: 220만원 미만) 근로자예술인특고와 그 사업주가 지원받을 수 있습니다.

- 특히, 일용근로자 경우 지원요건을 완화\*하여 지원신청일로부터 사회보험 가입이력이 6개월간 없는 경우에도 지원받을 수 있습니다.

\* ('21년) 1년간 사회보험 가입이력이 없을 것 → ('22년) 6개월간 사회보험 가입이력이 없을 것

#### **「일자리안정자금」 6개월간 계속 지원**

영세사업주의 어려운 경영여건과 저임금근로자 고용안정 필요성 등을 고려하여 일자리안정자금을 6개월간 계속 지원합니다.

- 2022년에는 월 평균보수 230만원 미만 노동자를 고용한 30인 미만 사업주를 지원합니다.

- 지원금액은 전 사업장 근로자 1인당 월 3만원을 지원합니다.

\* 단시간근로자 및 일용근로자는 상용근로자의 지원수준을 고려하여 근로시간 및 근로일 구간별로 지원

- 개정내용은 2022년 1월 1일부터 적용됩니다.

#### **국민취업지원제도 I유형 '22년 지원규모 확대 및 조기취업성공수당 신설**

'21년 1월 1일부터 미취업 청년, 저소득층, 경력단절여성 등 취업취약계층에게 맞춤형 취업지원서비스와 생계안정을 동시에 지원하는 국민취업지원제도가 시행되고 있습니다.

- 국민취업지원제도는 연령, 소득, 재산, 취업경험 요건에 따라 I·II유형으로 구분하여 지원하고 있습니다.

〈유형별 지원내용 및 지원요건〉

유형		지원내용		지원요건			
				연령	재산	소득	취업경험
I 유형	요건심사형	취업지원서비스	구직촉진수당 (월 50만원 × 6개월)	15~69세 (청년은 18~34세)	4억원 이하	중위소득 60% 이하	2년 이내 100일(또는 800시간) 이상
	선발형					중위소득 60% 이하 (청년: 120%이하)	2년 이내 100일 (또는 800시간) 미만 (청년: 무관)
II 유형		취업활동비용 (최대 195.4만원)			무관	중위소득 100% 이하 (청년: 소득 무관)	무관

■ '22년도에는 저소득 취업취약계층의 보다 폭넓은 보호를 위해 I 유형 지원 규모를 40만명에서 50만명으로 대폭 확대하여 지원할 예정입니다.

■ 국민취업지원제도 구직촉진수당 수급자의 신속한 노동시장 진입을 지원하기 위해 '22년 1월1일부터 조기취업성공수당을 신설·지원할 예정입니다.

※ 지원내용: 구직촉진수당을 3회차 이내로 수급하고 '22.1.1.이후 취업한 경우 지급요건 충족 시 50만원

## 가사근로자의 고용개선 등에 관한 법률 시행

2022년 6월 16일부터 가사근로자의 고용개선 등에 관한 법률이 시행됩니다.

■ 가사근로자법이 시행되면 정부가 인증한 가사서비스 제공기관이 가사근로자를 직접 고용하여 이용계약을 체결한 이용자에게 가사서비스를 제공합니다.(직업소개기관의 소개행위는 법 제정 후에도 인정)

■ 가사서비스 제공기관으로 인증된 사업장 소속 가사근로자의 최소 근로시간연차 유급휴가 등 근로조건이 보장됩니다.

■ 시장원리에 기반한 가사서비스 시장 공식화를 통해 가사근로자의 권익이 보호되고, 양질의 가사서비스 일자리가 창출되고, 서비스 품질이 제고되며, 여성 경제활동 참여 확대의 선순환 구조가 정착됩니다.

### **중소기업퇴직연금기금제도 시행**

2022년 4월 14일부터 30인 이하 중소기업 근로자들의 퇴직급여 보장을 위한 중소기업퇴직연금기금 제도가 시행됩니다.

- 전문적 자산운용과 기금화를 통한 규모의 경제 실현으로 중소 사업장 근로자들의 노후소득 보장이 강화됩니다.
- 퇴직연금제도 도입에 어려움을 겪고 있는 사용자의 경제적 부담을 경감하고자 저임금 근로자(최저임금 120% 미만)에 대한 사용자 부담금의 10%(3년 한시)를 지원합니다.
- 사업주 부담 완화 및 근로자 수익률 향상을 위해 최저수준 수수료가 적용(수수료율 0.2% 적용 예정)됩니다.

### **고령자의 고용안정을 위한 「고령자 고용지원금」 지원**

고령자의 적극적 노동시장 참여를 통한 고용안정을 위해 사업주가 고용하고 있는 60세 이상의 근로자 수가 과거 평균 3년보다 증가한 기업에 그 비용의 일부를 지원하는 '고령자 고용지원금'을 2022년 1월1일부터 시행합니다.

- ① 매분기별로 사업주가 1년 초과 고용하고 있는 60세 이상의 근로자 수 월평균이 ② 과거 3년간 월평균 60세 이상 고령자수보다 증가하는 경우 1인당 분기별 30만원 지원

### **국가·지자체, 공공기관 장애인 의무고용률 상향**

장애인의 고용기회를 넓히기 위해 국가지자체와 공공기관(근로자 50인 이상)의 장애인 의무고용률이 3.6%로 상향됩니다.

- 현행 : 국가·지자체, 공공기관 장애인 의무고용률 3.4%
- 개정 : 국가·지자체, 공공기관 장애인 의무고용률 3.6%
- 개정내용은 2022년 1월 1일부터 적용됩니다.



**장애인 근로자 신규고용 및 고용유지 시 장려금 지급**

장애인 고용의무가 없는 사업주(근로자 5인 이상 50인 미만)가 장애인 근로자를 신규로 고용하고 6개월 이상 고용을 유지한 경우 “장애인 신규고용장려금”을 지급합니다.

■ 해당 사업은 2022년 1월 1일 이후 장애인 근로자를 신규로 고용한 사업주에 대하여 지원합니다.

■ 구체적인 지원금액과 지원절차는 다음과 같습니다.

- (지원금액) 장애인 근로자의 성별 및 장애정도에 따라 6개월 고용유지 시 180~480만원, 1년 고용유지 시 360~960만원

(단위: 만원)

구 분	6개월 지원금액	1년 지원금액	비 고
경증남성	180 (30만원X6)	360 (30만원X12)	월임금의 60%와 단가(월 30만원~80만원) 중 낮은 금액 지급
경증여성	270 (45만원X6)	540 (45만원X12)	
중증남성	360 (60만원X6)	720 (60만원X12)	
중증여성	480 (80만원X6)	960 (80만원X12)	

- (지원절차)

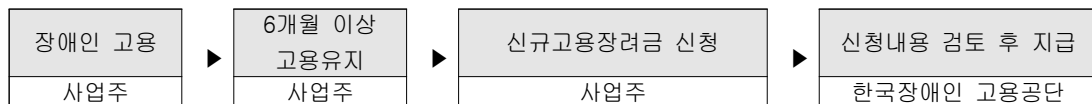
**출산육아기 고용안정장려금 제도개편 (‘육아휴직 지원금’ 신설 등)**

만 12개월 초과 자녀 대상 육아휴직을 허용한 우선지원대상기업 사업주에 대해서는 월 30만원을 지원합니다.(기존과 동일)

■ 아울러, ’22년부터 우선지원대상기업 사업주가 만 12개월 이내 자녀 대상 육아휴직을 3개월 이상 허용하면 ‘육아휴직 지원금’을 월 200만원으로 상향하여 3개월간 지원합니다.(이후 육아휴직 기간에 대해서는 월 30만원 지원)

\* 이에 따라 현행 육아휴직에 대한 대체인력 지원금과 대규모 기업에 대한 지원 제도는 ’22년부터 폐지

■ 다만, ’21년 이전에 육아휴직을 허용하고 대체인력을 채용한 사업주(대규모기업 포함)는 기

존 법령에 따라 대체인력지원금을 신청 가능합니다.

■ 개정내용은 2022년 1월 1일 이후 육아휴직을 부여한 사업주부터 적용됩니다.

## 가족돌봄 등 근로시간 단축제도 확대 시행

‘가족돌봄 등 근로시간 단축 제도’가 30인 미만 사업장까지 전 사업장으로 확대 시행됩니다.

■ 「남녀고용평등과 일·가정 양립 지원에 관한 법률」 개정('19.8.27.)으로 제도 도입, 기업 규모별로 단계적으로 시행: '20년 1월 공공기관 및 300인 이상 사업장 → '21년 1월 30인 이상 사업장 → '22년 1월 1인 이상 사업장

■ 근로자는 가족돌봄, 본인건강, 학업, 은퇴준비의 사유로 근로시간의 단축을 사업주에게 신청할 수 있고, 사업주는 허용예외 사유에 해당하지 않는 한 이를 허용하여야 합니다.

※ 허용예외사유: 근속기간 6개월 미만, 대체인력 채용이 불가한 경우, 정상적인 사업 운영에 중대한 지장을 초래하는 경우, 단축 종료 후 2년 미경과

## 우선지원대상기업 직장어린이집 인건비 지원 강화

우선지원대상기업이 운영하는 직장어린이집 보육교직원 1인당 인건비 지원 한도가 인상됩니다.

■ 고용노동부는 직장어린이집을 설치·운영 중인 사업주에게 보육교직원 인건비, 운영비를 지원하고 있습니다.

■ '22년도부터는 우선지원대상기업에 대한 인건비 지원 한도가 현행 월 120만원에서 138만원으로 15% 인상됩니다.

〈직장어린이집에서 근무하는 보육교사 등에 대한 인건비 지원금액〉

월 평균 근무시간	지원금액(1인당 월 지원금액)		
	대규모 기업	우선지원 대상기업	
		현 행	개 정('22년)
월평균 주 40시간 이상인 경우	600,000원	1,200,000원	1,380,000원
월평균 주 30시간 이상 40시간 미만인 경우	550,000원	1,050,000원	1,210,000원
월평균 주 20시간 이상 30시간 미만인 경우	400,000원	750,000원	860,000원
월평균 주 15시간 이상 20시간 미만인 경우	300,000원	450,000원	520,000원

- 개정내용은 2022년 1월 1일 이후 인건비 지원분부터 적용됩니다

### **청년 일자리 도약 장려금 사업 신설**

청년의 취업을 돕고, 기업의 부담을 덜어주기 위해 「청년 일자리 도약 장려금 사업」을 시작합니다.

- 청년 일자리 창출을 지원하기 위해 중소기업이 취업애로청년을 정규직으로 신규 채용하여 6개월 이상 고용유지 시 월 80만원씩 최대 1년간 인건비를 지원합니다.

### **K-Digital Training, 새로운 훈련유형 신설**

K-Digital Training에 새로운 훈련유형이 신설되어 보다 많은 훈련기관, 선도기업의 참여를 통해 다양한 지역에 양질의 훈련을 제공하게 됩니다.

- K-Digital Training의 훈련유형은 디지털·신기술 아카데미, 벤처·스타트업 아카데미, 디지털 선도기업 아카데미, 지역 주도형 아카데미 총 4가지로, 기존 훈련유형인 디지털·신기술 아카데미 외에, 민간 협·단체, 디지털 선도기업, 지역인적자원개발위원회 (RSC)가 각 주도하는 벤처·스타트업/디지털 선도기업/지역 주도형 아카데미가 신설되었습니다.
- 2022년 1차 공모는 4가지 훈련유형에 대한 통합공모 방식으로, 지난 11월 18일에 실시하여 2022년 2월 및 4월에 공모결과가 발표될 예정입니다.

### **사업주 직업능력개발훈련 ‘최소 훈련시간’ 요건 완화**

사업주가 재직근로자 등에 대한 직업능력개발훈련을 실시하고 비용 지원을 받을 수 있는 요건 중 ‘최소 훈련시간’이 4시간 이상으로 완화됩니다.

- 기업규모에 따라 다르게 적용한 최소 훈련시간을 “4시간 이상”으로 동일하게 적용됩니다.
- 개정내용은 2022년 1월 1일 이후 실시하는 훈련과정부터 적용됩니다.

## **중장년 새출발 크레딧 도입**

국민내일배움카드로 중장년의 새출발을 위한 경력설계를 지원합니다.

- '22년부터 중소기업 재직자의 경력진단·설계를 지원하기 위한 '중장년 새출발 크레딧'이 새롭게 시행됩니다.
- 만 45~54세의 중소기업 재직자는 경력설계를 희망하는 경우 국민내일배움카드를 통해 100만원을 추가로 지원받을 수 있으며, 민간 컨설팅 기관에서 제공하는 경력진단, 재취업 분야 상담, 취업 희망업종의 현직자 그룹 컨설팅 등에 사용 가능합니다.

## **안전투자 혁신사업 개편시행**

코로나19로 인한 침체된 경기부양 등을 위해 K-뉴딜 일환으로 시행 중인 안전투자 혁신사업이 개편 시행됩니다.

- 위험기계교체 지원대상은 기존 이동식크레인 등 3종에 노후(30년 이상) 안전검사 대상기계(6종)가 추가됩니다.
  - ※ (6종) 프레스, 전단기, 크레인, 사출성형기, 컨베이어, 롤러기
- 위험공정개선 지원대상은 뿌리산업(주조소성가공표면처리)에서 추락끼임 사고사망 고위험 3대업종으로 확대됩니다.
  - ※ 산업재해보상보험 업종 중 기계기구·금속·비금속광물제품제조업(218), 화학 및 고무제품제조업(209), 수제품 및 기타제품제조업(229)
- 아울러, 지원대상 확대를 위해 위험기계교체는 최대 7천만원으로 지원한도가 조정됩니다.(단, 위험공정 개선은 지원한도 동일)

---

## **금융위원회**

---

### **국내 및 해외주식에 대한 소수단위 거래 허용**

국내 및 해외(미국)주식 매매 시 소수단위 거래가 허용됩니다.

- 현재는 해외주식에 한하여 일부 증권사(2개사)에서만 소수단위 거래가 가능합니다.

- 해외주식 뿐 아니라 국내주식에 대한 소수단위 거래가 여러 증권사를 통해 가능해지고, 고가주식에 대한 투자자 접근성이 확대될 것으로 기대됩니다.

---

## 중소벤처기업부

---

### “여성기업 주간” 법적 근거 최초 마련

1년 중 1주일을 여성기업 주간으로 지정하고 여성기업에 대한 국민의 인식개선 사업 수행의 법적 근거를 새로 마련하였습니다.

- 이에, 여성기업 인식개선을 위한 “여성기업주간”을 마련하여 경제발전에 기여한 여성기업인 포상·홍보, 컨퍼런스 개최 등을 통해 여성경제인의 자긍심을 높이고 여성의 경제활동 참가를 촉진할 계획입니다.

- 법 개정내용은 2022년 4월 20일부터 적용됩니다.



# 부가세영세율과표확정 및 회계반영시 외화외상매출금 평가의 기준 재정환율

통 화 명	1월 3일(월)	1월 4일(화)	1월 5일(수)	1월 6일(목)	1월 7일(금)
미 달 러 (USD)	1185.50	1190.80	1194.30	1198.20	1199.60
위 안 화 (CNH)	186.26	187.36	187.43	187.94	188.00
일 본 엔 (JPY)	1029.57	1032.38	1027.93	1032.09	1035.43
유 로 화 (EUR)	1348.33	1345.13	1347.77	1355.04	1355.31
영 국 파 운 드 (GBP)	1603.69	1605.20	1615.65	1623.92	1623.60
캐 나 다 달 러 (CAD)	938.16	934.07	940.02	938.88	942.79
홍 콩 달 러 (HKD)	152.06	152.71	153.23	153.71	153.78

통 화 명	1월 10일(월)	1월 11일(화)	1월 12일(수)	1월 13일(목)	1월 14일(금)
미 달 러 (USD)	1202.40	1200.00	1195.20	1189.90	1188.20
위 안 화 (CNH)	188.18	188.21	187.35	186.84	186.73
일 본 엔 (JPY)	1039.82	1041.44	1036.56	1037.99	1040.41
유 로 화 (EUR)	1365.69	1359.36	1358.88	1361.66	1361.26
영 국 파 운 드 (GBP)	1633.94	1629.36	1629.77	1631.11	1629.14
캐 나 다 달 러 (CAD)	950.18	946.67	950.68	951.62	950.10
홍 콩 달 러 (HKD)	154.20	153.94	153.31	152.73	152.58

통 화 명	1월 17일(월)	1월 18일(화)	1월 19일(수)	1월 20일(목)	1월 21일(금)
미 달 러 (USD)	1187.60	1192.30	1188.90	1191.80	1190.40
위 안 화 (CNH)	186.63	187.64	187.29	187.38	187.65
일 본 엔 (JPY)	1038.70	1040.36	1037.48	1041.97	1044.16
유 로 화 (EUR)	1354.58	1360.18	1346.73	1351.62	1346.76
영 국 파 운 드 (GBP)	1623.03	1626.71	1616.73	1621.98	1619.06
캐 나 다 달 러 (CAD)	945.84	952.54	950.63	952.53	951.79
홍 콩 달 러 (HKD)	152.57	153.05	152.57	152.99	152.88

통 화 명	1월 24일(월)	1월 25일(화)	1월 26일(수)	1월 27일(목)
미 달 러 (USD)	1193.60	1194.20	1197.80	1197.00
위 안 화 (CNH)	188.04	188.43	189.10	189.12
일 본 엔 (JPY)	1049.36	1047.50	1051.62	1043.36
유 로 화 (EUR)	1353.54	1352.67	1353.87	1345.55
영 국 파 운 드 (GBP)	1617.33	1610.68	1617.93	1611.88
캐 나 다 달 러 (CAD)	949.07	945.30	948.79	945.50
홍 콩 달 러 (HKD)	153.28	153.37	153.85	153.71

※ 상기의 기준·재정환율은 금융결제원의 자회사인 (주)서울외국환중개에서 고시한 내용으로 외화외상매출의 회계반영, 결산 평가와 부가세영세율 과세표준 계산시 적용됩니다.

※ (주)서울외국환중개 홈페이지(<http://www.smbs.biz>, 전화 : 3705-5500)에서 당일의 기준환율을 보실 수 있습니다.